

**OBČINA GORNJA RADGONA**

**12. REDNA SEJA**  
**OBČINSKEGA SVETA**  
**OBČINE GORNJA RADGONA**

**DNE 2. 6. 2016**



**OBČINA GORNJA RADGONA  
OBČINSKI SVET**

Partizanska c. 13, 9250 Gornja Radgona

Tel: 02/564-38-38, Fax: 02/564-38-14

<http://www.gor-radgona.si>

e-pošta: tajnistvo.zupana@gor-radgona.si

Številka: 013-2/2014-OS/12-F1

Datum: 19. 5. 2016

Na podlagi 21. člena Statuta Občine Gornja Radgona (Uradno glasilo Občine Gornja Radgona, št. 1/2015) in 21. člena Poslovnika Občinskega sveta Občine Gornja Radgona (Uradno glasilo Občine Gornja Radgona, št. 1/2016),

## **S K L I C U J E M**

**12. redno sejo Občinskega sveta Občine Gornja Radgona,  
ki bo v četrtek, 2. junija 2016, s pričetkom ob 14.00 uri,  
v veliki dvorani Doma gasilcev in civilne zaščite v Gornji Radgoni.**

Za sejo predlagam naslednji DNEVNI RED:

1. Otvoritev seje in ugotovitev sklepčnosti
2. Obravnava in sprejem zapisnika 11. redne seje občinskega sveta
3. Obravnava in sprejem dnevnega reda
4. Odgovori na vprašanja in pobude postavljene na prejšnji seji ter nova vprašanja in pobude članic in članov občinskega sveta
5. Operativni program odvajanja in čiščenja komunalne odpadne vode v občini Gornja Radgona – obrazložitev Vladimir MAUKO, višji svetovalec v občinski upravi in Iztok AMERŠEK, predstavnik Liviplant d.o.o.
6. Odlok o podeljevanju priznanj Občine Gornja Radgona (druga obravnava) – obrazložitev Majda FERENC, višja svetovalka v občinski upravi
7. Odlok o spremembah Odloka o oskrbi s pitno vodo v občini Gornja Radgona (skrajšani postopek) – obrazložitev Dragan KUJUNDŽIČ, podsekretar v občinski upravi
8. Sklep o podpori vpisu neodtujljive pravice do vode za vsakogar v Ustavo Republike Slovenije – obrazložitev Miran DOKL, vodja Svetniške skupine SD
9. Sklep o podpori predlogu novele Zakona o davčnem potrjevanju računov – obrazložitev Ivan KAJDIČ, vodja svetniške skupine NSi
10. Informacija o opravljenih aktivnostih župana med dvema sejama

Gradivo je priloženo k vsem točkam dnevnega reda. Gradivo za sejo je v celoti dostopno na uradni spletni strani Občine Gornja Radgona [www.gor-radgona.si](http://www.gor-radgona.si) pod rubriko »gradiva in sklepi občinskega sveta«.

**ŽUPAN**  
**OBČINE GORNJA RADGONA**  
Stanislav ROJKO, l.r.

VABILO PREJMEJO:

1. članice in člani občinskega sveta
2. poročevalci
  - direktorica in uslužbenci občinske uprave
  - predstavnik Liviplant d.o.o., gospod Iztok Ameršek
3. krajevne skupnosti v občini
4. nadzorni odbor občine (v vednost)
5. sredstva javnega obveščanja



## Z A P I S N I K

**11. redne seje Občinskega sveta Občine Gornja Radgona, ki je bila v četrtek, dne 14. 4. 2016, s pričetkom ob 14. uri, v veliki dvorani Doma gasilcev in civilne zaščite v Gornji Radgoni.**

### **K tč. 1:      Otvoritev seje in ugotovitev sklepčnosti**

Sejo je vodil Stanislav ROJKO, župan Občine Gornja Radgona (v nadaljevanju zapisnika: župan). Pričel je s sejo in pozdravil vse prisotne.

Župan je ugotovil, da je občinski svet sklepčen, saj je bilo ob pričetku seje navzočih 15 od skupno 21 članic in članov občinskega sveta.

Svojo odsotnost so predhodno opravičili: David ROŠKAR, Zvonko GREDAR in Dušan ZAGORC.

Za zamudo sta se predhodno opravičila: Konrad NIDERL in Karolina STAROVASNIK. V nadaljevanju so se seji z zamudo pridružili: Konrad NIDERL, Karolina STAROVASNIK in Ivan KAJDIČ.

Tako je bilo v nadaljevanju seje navzočih 18 članic in članov občinskega sveta, in sicer:

mag. Norma BALE, Miran DOKL, Vitomir DUNDEK, Vera GRANFOL, Ingeborg IVANEK, Ivan KAJDIČ, Branko KLUN, Branko KOCBEK, dr. Peter KRALJ, Urška MAUKO TUŠ, Konrad NIDERL, Miroslav NJIVAR, Franek RADOLIČ, Alenka ROJKO, Karolina STAROVASNIK, Tamara ŠMELC, Robert ŽINKOVIČ, Peter ŽNIDARIČ.

### Ostali navzoči na seji:

- Ø direktorica Občinske uprave – dr. Tatjana FULDER;
- Ø uslužbenci občinske uprave: Boštjan FLEGAR, Vladimir MAUKO, Dragan KUJUNDŽIČ, Valerija FRANGEŽ, Majda FERENC, Dominika FRAS, Marija KAUČIČ, Danilo VLAJ, Simona PELCL;
- Ø Aleš POTOČNIK, inšpektor v Medobčinskem inšpektoratu in redarstvu;
- Ø Blaž MALENŠEK, predstavnik podjetja Terragis d.o.o.;
- Ø novinarji oz. predstavniki sredstev javnega obveščanja.

Seja je bila posneta z digitalnim avdio-video zapisom na podatkovni medij, ki se hrani. Posnetek te javne seje je javno dostopen preko spletne strani občine.

Članice in člani občinskega sveta so predlog dnevnega reda in gradivo prejeli s sklicem seje.

Vsem članicam in članom občinskega sveta ter ostalim prisotnim je bilo pred sejo na mize razdeljeno naslednje dodatno gradivo:

- Ø k tč. 4: Mandatne in kadrovske zadeve: Sklep o imenovanju člana Strateškega sveta Svetovalnega središča Murska Sobota (predlog sklepa z obrazložitvijo)
- Ø k tč. 16: Koledar prireditve v letu 2016 v občini Gornja Radgona (spremembe in dopolnitve na dan 31. 3. 2016)
- Ø mnenja in predlogi Odbora za varstvo okolja, urejanje prostora in gospodarske javne službe;
- Ø mnenja in predlogi Odbora za družbene dejavnosti;
- Ø mnenja in predlogi Odbora za gospodarstvo, obrt in podjetništvo;
- Ø mnenja in predlogi Odbora za kmetijstvo in turizem;
- Ø mnenje in predlogi Odbora za proračun, finance in premoženjske zadeve;
- Ø mnenje Komisije za prireditve.

## **K tč. 2: Obravnava in sprejem zapisnika 10. redne seje občinskega sveta**

Gradivo za to točko so članice in člani občinskega sveta prejeli s sklicem seje.

Župan je dal v obravnavo zapisnik 10. redne seje Občinskega sveta Občine Gornja Radgona, ki je bila dne 18. 2. 2016 ter povabil navzoče k razpravi o zapisniku.

Prijav k razpravi o tej točki ni bilo, zato je župan zaključil razpravo in prebral predlog sklepa za sprejem zapisnika 10. redne seje. Razprave o predlogu sklepa ni bilo, zato je župan dal predlog sklepa na glasovanje. Članice in člani občinskega sveta so nato z večino glasov (15 navzočih, od tega 14 ZA – 0 PROTI) sprejeli naslednji

### **S K L E P, št. 109:**

**Občinski svet Občine Gornja Radgona sprejme Zapisnik 10. redne seje Občinskega sveta Občine Gornja Radgona, z dne 18. 2. 2016 v predloženi vsebini.**

## **K tč. 3: Obravnava in sprejem dnevnega reda**

Župan je dal v obravnavo predlagani dnevni red, posredovan s sklicem 11. redne seje. Povedal je, da je bilo s sklicem seje gradivo priloženo k vsem točkam predlaganega dnevnega reda, dostopno pa je tudi na uradni spletni strani Občine Gornja Radgona. Naštel je dodatno gradivo, katero je bilo dano članicam in članom občinskega sveta na mize še pred pričetkom seje.

Župan je povabil navzoče članice in člane občinskega sveta k razpravi.

Vera GRANFOL, je predlagala zamenjavo vrstnega reda točk in drugačno poimenovanje sedanje 17. točke, in sicer:

- da se 17. točka »Vprašanja in pobude članic in članov občinskega sveta ter odgovori nanje« obravnava kot 4. točka dnevnega reda, ostale točke pa se pomaknejo za eno mesto naprej;
- da se nova 4. točka imenuje »Odgovori na vprašanja in pobude postavljene na prejšnji seji ter nova vprašanja in pobude članic in članov občinskega sveta«.

V tem času, ob 14.08, se je seji pridružil Ivan KAJDIČ, ob 14.10 uri pa še Karolina STAROVASNIK. Prisotnost se je povečala na 17 prisotnih članic in članov občinskega sveta.

Miran DOKL in Urška MAUKO TUŠ, sta se vključila v razpravo in predlog ge. Granfol podprla.

Dr. Peter KRALJ, je prav tako podprl predlog ge. Granfol, v nadaljevanju pa predlagal umik 11. točke »Pravilnik o priznanjih in nagradah šolajočim iz občine Gornja Radgona (prva obravnava)« iz predloga dnevnega reda in navedel razlog.

V zvezi z dnevnim redom in 17. točko predloga dnevnega reda, je razpravljal še Miroslav NJIVAR.

Drugih prijav k razpravi več ni bilo, zato je župan zaključil razpravo in dal najprej na glasovanje predlog za umik 11. točke iz predloga dnevnega reda. Članice in člani občinskega sveta so predlog za umik sprejeli z večino glasov (17 navzočih, od tega 14 ZA – 3 PROTI).

Župan je kot predlagatelj dnevnega reda obrazložil razloge za uvrstitev točke »Vprašanja in pobude članic in članov občinskega sveta ter odgovori nanje« proti koncu predloga dnevnega reda, nato pa dal na glasovanje predlog, da se 17. točka pomakne na začetek predloga dnevnega reda in se obravnava kot 4. točka dnevnega reda z zamikom preostalih točk dnevnega reda za eno mesto naprej, poimenuje pa se »Odgovori na vprašanja in pobude postavljene na prejšnji seji ter nova vprašanja in pobude članic in članov občinskega sveta«. Članice in člani občinskega sveta so predlog soglasno sprejeli (17 navzočih, od tega 17 ZA).

Nato je župan prebral čistopis celotnega predloga dnevnega reda in povabil navzoče k razpravi o predlogu dnevnega reda.

Prijav k razpravi ni bilo, zato je župan zaključil razpravo in dal na glasovanje celoten predlog dnevnega reda z vključenimi spremembami. Članice in člani občinskega sveta so nato soglasno (17 navzočih, od tega 17 ZA) sprejeli naslednji

#### **DNEVNI RED:**

1. Otvoritev seje in ugotovitev sklepčnosti
2. Obravnava in sprejem zapisnika 10. redne seje občinskega sveta
3. Obravnava in sprejem dnevnega reda
4. Odgovori na vprašanja in pobude postavljene na prejšnji seji ter nova vprašanja in pobude članic in članov občinskega sveta
5. Mandatne in kadrovske zadeve
6. Odlok o programu opremljanja in merilih za odmero komunalnega prispevka za območje Občine Gornja Radgona (skrajšani postopek)
7. Odlok o spremembah in dopolnitvah Odloka o razglasitvi kulturnih spomenikov lokalnega pomena na območju občine Gornja Radgona (skrajšani postopek)
8. Odlok o prenehanju veljavnosti Odloka o gospodarjenju s stavbnimi zemljišči v Občini Gornja Radgona (skrajšani postopek)
9. Pravilnik o prenehanju veljavnosti Pravilnika o prodaji, oddaji v zakup (najem), oddaji za gradnjo in menjavi stavbnih zemljišč v lasti Občine Gornja Radgona (skrajšani postopek)
10. Odlok o oglaševanju in plakatiranju v občini Gornja Radgona (prva obravnava)
11. Odlok o spremembah in dopolnitvah Odloka o podeljevanju priznanj Občine Gornja Radgona (prva obravnava)
12. Zaključni račun proračuna Občine Gornja Radgona za leto 2015
13. Sklep o potrditvi cen javnih storitev izdelave smernic, mnenj, projektnih pogojev in soglasij izdanih s strani javnega podjetja Komunala Radgona d.o.o.
14. Letno poročilo Medobčinskega inšpektorata in redarstva občin Gornja Radgona, Apače in Sveti Jurij ob Ščavnici za leto 2015
15. Občinski program varnosti Občine Gornja Radgona
16. Koledar prireditve v letu 2016 v občini Gornja Radgona
17. Informacija o opravljenih aktivnostih župana med dvema sejama

#### **K tč. 4:      **Odgovori na postavljena vprašanja in pobude s prejšnje seje in nova vprašanja in pobude članic in članov občinskega sveta****

Župan je naštel vse objavljene pisne odgovore na vprašanja in pobude članic in članov občinskega sveta, podanih na 10. redni seji občinskega sveta, ki so bili pripravljene in bili objavljeni na spletni strani občine dne 24. 3. 2016 in naknadno še 13. 4. 2016. Dodal je, da je manjkajoči odgovor v pripravi in bo v kratkem objavljen na spletni strani občine. Nato je pozval člane in članice občinskega sveta k besedi.

**Miran DOKL**, član občinskega sveta, je podal naslednjo **POBUDO** in nato postavil tri **VPRAŠANJA**:

#### **Pobuda:**

»Danes, ob prebiranju odgovorov na vprašanja, pobude in predloge, posredovanih po e-pošti, sem prebral delček vprašanja, postavljenega s strani ge. Granfol, kjer je bilo omenjeno, da člani ne postavljamo vprašanj zaradi tega, da bi prišli za govornico in predstavljali samega sebe. Poudarjam, da vprašanja niso postavljena v našem imenu temveč v imenu občanov in da si ne želimo samo odgovorov. Želimo in zahtevamo konkretne rešitve, zato bi bila lahko na koncu

vsakega odgovora zapisana vsaj beseda DA ali pa NE. Predlagam, da se naša vprašanja in pobude obravnavajo z vso resnostjo in z namenom iskanja rešitev.«

#### Vprašanja:

1. »Na stadionu že nekaj časa v vsej svoji veličini deluje Dom športa. Verjamem, da je zgrajen tako, da zadostuje zahtevam vseh športnikov in rekreativcev, ki stadion uporabljamo. Stare slačilnice so bile pred gradnjo novega objekta označene za zelo, celo smrtno nevarne. Zakaj še do danes ta nevaren objekt ni odstranjen in kdaj bo? Obenem predlagam, da na tem delu stadiona postavimo fitnes na prostem, ki bo dodatno zadovoljeval potrebe vseh uporabnikov. Predlagam še, da se med asfaltirano cesto in vhodom na stadion uredi še vsaj ena utrjena pot za pešce in kolesarje, podobna tej, ki vodi do Doma športa. Hvaležni vam bomo vsi (od otrok do starejših občanov).«
2. »Občina Gornja Radgona je lastnica večjega števila stanovanj. Vzdrževanje le-teh predstavlja zelo velik strošek. V preteklosti je bilo rečeno, da bomo aktivno pristopili k prodaji teh stanovanj. Kakšna je strategija prodaje stanovanj Občine Gornja Radgona?«
3. »Pred sprejetjem proračuna za leto 2016 smo razpravljali o velikih projektih za Gornjo Radgono. Tri največje naštevam: stara vojašnica-grad Šahenturn, farma Podgrad, športna dvorana. Zanima me, kaj se dogaja s temi projekti in kdaj bomo podrobneje seznanjeni s vsebinskim potekom dogodkov in finančnimi posledicami v zvezi s temi projekti?«
4. »Pred leti smo v mestu Gornja Radgona uredili zelo lep park. Drevesa lepo rastejo. Ljudje se v njem zbirajo in se sprehajajo, uživajo. Ali bomo park kdaj uporabljali za kakšno prireditev?«

**Mag. Norma BALE**, članica občinskega sveta, je uvodoma pohvalila sodelovanje Občine Gornja Radgona v letošnjem Maratonu treh src in le-to označila kot odlično promocijo in odličen projekt, ki se vrača v Gornjo Radgono. Povabila je javnost, da se čim bolj vključijo v ta projekt. V nadaljevanju je postavila tri VPRAŠANJA in podala eno POBUDO.

#### Vprašanja:

1. »Kako resna je namera, izražena s strani podžupana občine, na seji Krajevne skupnosti Črešnjevci – Zbigovci, 9. 3. 2016, da občinska uprava razmišlja o izvedbi referendumu o uvedbi občinskega samoprispevka za obnovo cest na območju občine Gornja Radgona?«
2. »Vljudno prosim za predložitev nabora projektov, ki jih občina namerava prijavljati na razpise v obdobju do leta 2020 oziroma za predložitev vizije razvoja občine v smislu projektov, ki bi lahko črpali denar iz evropskih sredstev.«
3. »Koliko je bilo v letu 2015 vplačane turistične takse? Ali so ti podatki skladni s podatki policijske postaje o prenočevanju gostov v prenočitvenih obratih in kakšen nadzor je tozadevno opravljal pristojni občinski inšpektorat? Ali občinska uprava meni, da je potrebno poostri nadzor nad vodenjem evidenc o turistični taksi in o turističnih vodenjih, ki jih opravljajo zunanji izvajalci po občini?«

#### Pobuda:

»Vljudno prosim, da občinska uprava predstavi poročilo o stanju cest v občini Gornja Radgona ter predstavi dinamiko saniranja cest na območju Krajevne skupnosti Črešnjevci – Zbigovci, pri čemer naj posebna pozornost velja ureditvi industrijske cone ter cesti, ki vodi do gradu Negova. Pogoj razvoja turizma je urejena cestna infrastruktura, prav tako pa je stanje cest tudi osebna izkaznica neke občine.«

*Vsa vprašanja in pobudo je mag. Norma Bale podala tudi pisno.*

V tem času (ob 14.30) se je seji pridružil Konrad NIDERL. Prisotnost se je povečala na 18 prisotnih članic in članov občinskega sveta.



**Alenka ROJKO**, članica občinskega sveta, je postavila štiri VPRAŠANJA in podala eno POBUDO.

Vprašanja:

1. »Krajani Ivanjskega Vrha se sprašujejo, kdaj bodo dobili »Pomurski vodovod«, ki se je zaključil v Spodnjih Ivanjcih pri gasilskem domu. Vodja projekta za Pomurski vodovod, županja mag. Olga Karba nam je ob koncu leta poslala na domove dopis, da je projekt Pomurski vodovod končan in ljudje se sprašujejo, kako je lahko zaključen, če vas Ivanjski Vrh ni dobila nič od tega projekta. Krajani še vedno smatrajo, da so določeni kraji občine Gornja Radgona, kjer jim je bilo zagotovljeno, da so tudi oni vključeni v projekt. Zanima me kako so lahko izpadli, če so bili v projekt vključeni, saj je bilo pri prijavi na projekt zagotovljeno, da so vse vasi v občini, ki nimajo urejenega vodovoda vključene v ta projekt. Obenem me zanima, kdaj se bodo začeli izvajati priklopi ter po kakšnem vrstnem redu, ter kdo bo izvajal priklope.«
2. »Pri izgradnji Pomurske avtoceste je bilo med izvajalcem SCT in občino sklenjen dogovor o poravnavi škode, ki jo bodo povzročili njihovi tovornjaki. V sled tega so se dogovorili, da bodo za to preplastili dva kilometra ceste, in sicer ceste skozi kraj Kunova. O tem dogovoru obstajajo uradni zapisniki in o sami zadevi ste seznanjeni tudi Vi, g. župan. Podjetje SCT je šlo v stečaj in o tem nihče več ne govori. Tudi deponije so ostale, ki še niso sanirane. Sprašujem, kdo bo kril škodo, ki je pri tem nastala in kdaj se bodo deponije sanirale, kdaj se bo izplačala škoda krajanom, katera jim je bila obljubljena ob izgradnji. Po naših informacijah se je celotni projekt prenesel na DARS. Ob tem dajem predlog, da občina v imenu krajanov povpraša na DARS o sanaciji deponije in o preplastitvi ceste skozi Kunovo oz. v kolikor je to preneseno na občino, da o tem odloči občina in pristopi k sanaciji.  
Obenem je bilo krajanom Kunove s strani Občine Cerkevjak povedano, da je župan že bil povabljen k njim na razgovor o sofinanciranju njihovega dela ceste, saj je del ceste na strani njihove občine, vendar ni bilo odziva z naše strani občine.«
3. »Krajani Negove in okolice se sprašujejo, kako je z nakupom gozda v Negovi v neposredni bližini pokopališča. V kolikor nam je poznano se je gozd prodajal na dražbi. Občina se je na dražbo prijavila in uveljavljala predkupno pravico. Sprašujem s kakšnim pooblastilom se je lahko občina prijavila k nakupu gozda ter, ali je že prišlo do nakupa oziroma kdaj je potrebno položiti kupnino. Obenem me zanima kakšen je interes občine, da opravi nakup gozda ob pokopališču, čeprav ni rešena lastnina pokopališča v Negovi.  
Obenem sprašujem ali je res občina podpisala z župnijo pogodbo oziroma koncesijo o brezplačnem upravljanju pokopališča v Negovi ter za kakšen čas? Prav tako se govori, da župnija želi izvršiti prodajo pokopališča občini oziroma vsaj zamenjavo za drugo zemljišče. Menim, da se to nikakor ne sme zgoditi, saj so pokopališče vsa leta financirali krajanji sami in občina. Tukaj lahko gre le za prepis zemljišča, nikakor pa ne za prodajo.«
4. »Vsi dobro vemo, da je vrtec v Negovi premajhen za takšno število otrok kot jih trenutno imamo in vpis se iz leta v leto povečuje. Trenutno so v enoti vrtca trije oddelki, ki so zasedeni maksimalno. V letošnjem letu bo po vsej verjetnosti potrebno dodatno organizirati nov oddelek. V kolikor bi do tega prišlo, apeliram na ustanoviteljico – občino, da vsekakor podpre, da se vsem otrokom omogoči vpis v enoto. Menim, da si ne moremo privoščiti, da ne bi vseh otrok vpisali v vrtec, saj imamo pa problem oziroma pomanjkanje otrok v šoli. In nikakor se nam ne sme več zgoditi, da ne bi imeli dovolj otrok za vpis v prvi razred. Obenem ne moremo dovoliti, da se ponovi to, kar se je letos v vrtcu, da nismo mogli vpisati vseh otrok, ki so se hoteli tudi med letom vpisati, saj so se letos hoteli vpisati v našo enoto tudi otroci iz druge občine. Prosim, če se po končanem vpisu skliče skupni sestanek z ravnateljico vrtca in ravnateljico šole ter občinsko upravo in najdejo skupni kompromis o morebitnem novem oddelku.  
Obenem me zanima ali je občina že pristopila k pripravi projektne dokumentacije za izgradnjo novega vrtca, saj v proračunu imamo formirano postavko za pripravo projektne

dokumentacije. Obenem me zanima ali smo se s tem projektom prijaviili na kakšen javni razpis, ki so pa že razpisani s strani ministrstev?«

Pobuda:

»V večini vasi imamo postavljena razna kužna znamenja, ki so pa že zelo dotrajana. Dajem pobudo, da se v naslednjem letu celovito pristopi k obnovi kužnih znamenj po vseh vaseh, kot smo pristopili celovito k obnovi gasilskih domov. Menim, da moramo tudi to vrsto dediščine ohranjati in s tem obenem bogatimo našo turistično ponudbo, saj smo prav gotovo turistična občina z veliko destinacijami in kužna znamenja bi lahko še dodatno popestrila našo ponudbo.«

*Vsa vprašanja in pobudo je Alenka Rojko podala tudi pisno.*

**Dr. Peter KRALJ**, član občinskega sveta, je postavil dve naslednji VPRAŠANJI:

1. »Svetniška skupina NSi sprašuje župana, ali je kaj na govoricah, da je pogodba za nakup farme v Podgradu že podpisana ali parafirana?

Nadalje sprašujemo, ali bo v primeru nakupa farme v Podgradu potrebna porušitev objektov in sanacija degradiranega zemljišča? Po naši laični presoji bi ta strošek znašal med 3 in 5 mio EUR. Kdo bo odstranitev objektov in sanacijo zemljišča plačal? V primeru, da bo to občina, ali je poznana finančna konstrukcija tega stroška in viri financiranja, ali bo celotni strošek pokrila naša občina in ali ima za ta namen rezervirana sredstva v proračunu?«

2. »Urad župana sprašujemo, ali se je Občina Gornja Radgona priključila prijavi za izgradnjo Pomurskega vodovoda, C-krak, II. faza?

V kolikor se je Občina Gornja Radgona prijavila, saj naj bi večina del potekala prav v naši in sosednji Apaški občini, bi bilo smiselno, da bi bila naša KORA nosilec te faze. Če ne zaradi drugega, zaposleni v naši Komunalni teren zelo dobro poznajo, logistično so veliko bližje, kar bi v vsakem primeru pocenilo izvedbo projekta. Z ozirom na to, da bo javno podjetje Prlekija najmanj pet let upravljala najmanj z novo zgrajenim delom našega vodovoda ali pa v celoti, in da z delom, ki je priklopljen na Mariborski vodovod upravlja družba Mariborski vodovod, bo KORA lahko le njihov podizvajalec, kar bo pa še dodatno podražilo že tako drago vodo v naši občini. Vedno več občanov je upokojujencev ali brezposelnih, tako da že sedanje stroške težko plačujejo, kaj šele, ko se bodo podvojili. Bo KORA na koncu res samo še kosila travo po mestu?«

*Obe vprašanji je dr. Peter Kralj podal tudi pisno. Sopodpisnik pisnih vprašanj Svetniške skupine NSi je tudi Ivan Kajdič.*

**Vera GRANFOL**, članica občinskega sveta, je zahtevala dodatno pojasnilo na podan odgovor na njeno vprašanje:

»Zahvaljujem se za odgovor v zvezi s poslovanjem Panonica zadruge z.b.o. Člani občinskega sveta pričakujemo od krajevnne skupnosti, kot enega izmed večjih deležnikov zadruge Panonica, da stori vse, da se vložena sredstva povrnejo. Ob prebiranju odgovora se mi porajajo močni dvomi v uspešnost tožbe UO Panonice oziroma v njihov interes, da tožba uspe. Od krajevnne skupnosti pričakujem, da vestno in odgovorno spremlja dogajanje v zvezi z odškodninsko tožbo in izterjavo zoper prejšnjega predsednika UO, gospoda Marka Žule. Kako daleč je postopek izterjave? Le-te običajno trajajo nekaj mesecev, v omenjenem primeru pa izterjava traja že več kot leto dni, rezultatov pa še vedno ni. Jasno in nedvoumno izražam dvom v korektno in odgovorno delo članov prejšnjega UO Panonice.

Ker z odgovorom nisem bila zadovoljna v celoti, zahtevam dodatno pojasnilo: Zanima me poslovanje Panonice zadruge od časa, ko se je sistem prodal Telemachu, za kakšen znesek, kako se ta denar plemeniti, koliko znašajo dividende na vložena sredstva in kje so ta sredstva vložena?«

*Zahtevo je Vera Granfol podala tudi pisno.*

**Ingeborg IVANEK**, članica občinskega sveta, je podala naslednjo POBUDO:

»Opozorila bi na posebno problematiko, ki zadeva predvsem starejše. Vedno več imamo vlog za stanovanja, in sicer starejši, ki živijo skupaj z mladimi se dostikrat ne razumejo in morajo iskati rešitve zase, čeprav so bili pravzaprav starejši tisti, ki so izgradili hišo in jo ponudili mladim, da so si lahko ustvarili svoje gnezdo tam, zdaj ko so stari pa jih pravzaprav podijo od doma. Imamo sicer 20 stanovanj nepremičninskega sklada, vendar so ta stanovanja ves čas zasedena pa tudi skrajno neprimerna. Recimo za človeka, ki je na berglah, stanovanje pa veliko 27 m<sup>2</sup> si lahko predstavljamo, kako se lahko človek giblje v takšnem stanovanju, kjer so vsi prostori v enem. Apeliram, da bi bilo potrebno razmišljati o manjših stanovanjih za starejše v Gornji Radgoni, da bi bila le-ta dostopna, ne pa v 4. in 5. nadstropju, vemo, da dvigal nimamo nikjer. Mislim, da je to problematika, ki jo bomo slej ko prej morali rešiti na takšen ali drugačen način.«

**Urška MAUKO TUŠ**, članica občinskega sveta, je postavila VPRAŠANJE in podala POBUDO:  
Vprašanje:

»Sprašujem župana ali že potekajo kakšne konkretne aktivnosti v povezavi z racionalizacijo oziroma reorganizacijo javnega zavoda Kultprotur? Zanima me ali je že prišlo do kakšnih dejanskih začetnih pogovorov med direktorico javnega zavoda Kultprotur in pristojnimi občinskimi službami?

Veseli me, da ste resno vzeli mojo pobudo, saj ste v odgovoru glede racionalizacije in reorganizacije Kultprotur-ja zapisali, citiram: »da bomo morali k slednjemu pristopiti preudarno, saj je potrebno sprejeti ustrezen oziroma vzdržen tako strokovni kot politični konsenz med obsegom in porabo v prihodnje«. Sama sicer mislim, da bi moral bolj kot politični konsenz biti pomemben finančni okvir.

Še vedno menim, da je primer Občine Lenart, ki sem ga navedla v svojem dopisu in je bil priloga gradivu 10. redne seje Občinskega sveta Občine Gornja Radgona, dober primer, kako imajo drugje urejeno področje kulture, turizma in promocije. Ob korektni primerjavi višine sredstev, ki jih tam namenjajo za kulturne prireditve, z višino sredstev, ki jih v naši občini iz proračuna namenimo za delovanje javnega zavoda, izhaja, da občani v Občini Lenart za veliko manj denarja dobijo enako, oziroma celo več vsebin kot v Občini Gornja Radgona. Če poenostavim, ob pametni racionalizaciji je možno prihraniti kar nekaj deset tisoč evrov.

Predlagam, da vsebino mojega že omenjenega dopisa smatrate kot predlog oziroma idejo. Čim prej moramo preiti od besed k dejanjem. Skupaj z vsemi ostalimi konkretnimi predlogi vključenih akterjev lahko oblikujemo ustrezno, vzdržno in predvsem za občane cenejšo rešitev.«

Pobuda:

»Dajem pobudo, da Nadzorni odbor Občine Gornja Radgona opravi izredni nadzor v javnem zavodu Kultprotur.

V arhivu poročil Nadzornega odbora Občine Gornja Radgona, ki je dostopen na spletni strani naše občine sem zasledila Končno poročilo o izvedbi nadzora finančnega poslovanja investicijskih sredstev in materialnih stroškov v zavodu Kulprotur za leto 2009, hkrati pa sem lahko zraven prebrala, da to poročilo ni bilo obravnavano na občinskem svetu. Nikakor ne morem razumeti tega, da omenjenega poročila niso obravnavali člani in članice takratnega občinskega sveta. In tako vse do danes nimamo niti enega uradnega poročila Nadzornega odbora Občine Gornja Radgona, ki bi obravnaval nadzor v javnem zavodu Kulprotur in bi se z le-tem lahko seznanili člani in članice Občinskega sveta Občine Gornja Radgona. Lahko pa v tem arhivu preberemo, da je nadzorni odbor naše občine opravljal nadzore v krajevnih skupnostih, vrtcu, knjižnici, PORI, glasbeni šoli, Komunalni... in vsa poročila so bila tudi predstavljena na občinskih sejah.

V Poslovniku Nadzornega odbora Občine Gornja Radgona piše, da je Nadzorni odbor Občine Gornja Radgona najvišji organ nadzora javne porabe v naši občini, ki nadzoruje finančno poslovanje ter namen in smotrnost porabe sredstev občinskega proračuna, nadzoruje finančno

poslovanje uporabnikov proračunskih sredstev, v okviru svojih pristojnosti ugotavlja zakonitost in pravilnost poslovanja javnih zavodov... Menim, da je skrajni čas, da se takšen nadzor opravi tudi v javnem zavodu Kultprotur.«

*Vprašanje in pobudo je Urška Mauko Tuš podala tudi pisno.*

Ob koncu podajanja pobude se je zahvalila Komunalni Radgona d.o.o. za obnovo peskovnikov pri stanovanjskih blokih.

**Ivan KAJDIČ**, član občinskega sveta, je v imenu svetniške skupine NSi, postavil eno VPRAŠANJE in podal eno POBUDO:

Vprašanje:

»V lanskem letu v proračunu nismo namenili sredstev za sofinanciranje malih čistilnih naprav. Kot obrazložitev k temu je bila s strani občinske uprave navedena izdelava projekta iz katerega bo razvidno kje na območju občine se bo nadaljevala izgradnja kanalizacijskega omrežja in na katerih območjih bo potrebna izgradnja čistilnih naprav. Roki za izgradnjo so z novo uredbo sicer podaljšani, kljub temu pa bi bilo zanimivo izvedeti rezultate projekta, da bi lahko občani planirali svoje nadaljnje aktivnosti. Sprašujemo pa tudi kdaj bo spet možno konkurirati oz. kdaj bodo na voljo sredstva za sofinanciranje izgradnje malih čistilnih naprav?«

Pobuda:

»Glede na dejstvo, da smo se v občinskem svetu v preteklosti že večkrat odzvali in tudi opredeljevali okoli aktualnih dogodkov v Republiki Sloveniji, je tudi tokratna pobuda naravnana v tej smeri. Predlagamo namreč, da na dnevni red naslednje seje občinskega sveta vključimo razpravo in seveda tudi sprejetje sklepa o podpori predlogu novele Zakona o davčnem potrjevanju računov, ki ga je vložila v Državnem zboru Nova Slovenija, in ki prostovoljna gasilska društva in društva, ki ne presegajo 10.000 eur letnega prometa izključujejo iz kroga zavezancev za izvajanje postopka potrjevanja računov. S tem bi namreč v veliki meri olajšali delo društev. Vemo, da je društvena dejavnost zelo živahna, potrjevanje računov pa jim povzroča velike probleme. Mislim, da bi razprava v tej smeri in tudi podpora predlogu, ki bi ta društva tega razbremenil, bila zelo koristna, ker kolikor vemo tudi po drugih občinah ravno tako planirajo razpravo in sklepe oz. odzive na to spremembo zakona.«

**Miroslav NJIVAR**, član občinskega sveta, je podprl pobudo oz. zahtevo za dodatno pojasnilo Vere GRANFOL glede poslovanja Panonice zadruga.

**Mag. Norma BALE**, članica občinskega sveta, je podala naslednjo POBUDO:

»H pobudi me je spodbudilo kar neko konstantno izvajanje kolegice Urške Mauko Tuš glede Kultprotur-ja. Žal mi je, kako si si (kolegica) želela delati v našem kolektivu, žal mi je, da ni bilo to takrat mogoče. V našem javnem zavodu je bil izveden tako redni notranji nadzor poslovanja kot tudi zunanja revizija. Poročila so bila sprejeta in obravnavana na svetu zavoda, bila so zelo pozitivna in dobra, bila sem vesela, to je bila tudi pohvala naši računovodski službi. V drugi polovici septembra pa je napovedana druga revizija, tako da smo v zakonskih normativih.

Pobuda je naslednja: Vsi, ki damo kaj nase, ali smo v življenju morali toliko in toliko vložiti svojega časa, intelekta in odrekanja, da smo naredili neko razliko do nečesa, kritiko sprejemamo od tistih, ki o neki stvari vedo več in boljše od nas. V tem primeru kritike ne sprejemam. Nimaš nobenega resnega poznavanja javne uprave, javnega sektorja in tudi nobenih vodstvenih izkušenj. Če je Kultprotur res takšen problem, potem umestite Poslovno poročilo zavoda Kultprotur na eno izmed naslednjih sej. Jaz se bom potrudila in vam bom prebrala 130 strani poslovnega poročila, pripravila bom slajde in prebrala bom celotno poročilo.«

**Urška MAUKO TUŠ**, članica občinskega sveta, je še enkrat pojasnila in poudarila pobudo glede nadzora s strani Nadzornega odbora.

V tej zvezi so razpravljali še Miran DOKL in mag. Norma BALE (iz klopi), župan pa je pojasnjeval določila poslovnika občinskega sveta in prosil za spoštovanje poslovnika.

**Dr. Peter KRALJ**, član občinskega sveta je podal naslednjo POBUDO:

»Navezujem se na pobudo Ingeborg Ivanek, predstavnice DeSUS-a. Predlagam, da se dva bloka pri domu starejših občanov uredita, saj imata predvidena dvigala, tam so stanovanja primerne velikosti in mislim, da si naši občani, ki so v stiski zaslužijo vsaj neko dostojno preživetje zadnjih let. Mislim, da bi ta strošek bil še najmanjši na koncu, kajti bloka sta v stečajni masi po mojem vedenju. Če se je Dom starejših lahko prodal za 10 % dejanske vrednosti, potem mislim, da se tudi ti bloki ne bi smeli dražje prodati. Kar pomeni, da opremljanje in dokončna izgradnja ne bi bila velik strošek. In bi na ta način lahko rešili stanovanjske probleme in bližino doma starejših – bi bila t.i. varovana stanovanja in bila vsa pomoč zelo blizu in hitro na mestu.«

Drugih vprašanj ali pobud ni bilo, zato je župan zaključil to točko.

V nadaljevanju je župan podal še dva ustna odgovora, in sicer:

- Ø Alenki ROJKO na vprašanje glede reševanja problematike z občino Cerkvenjak,
- Ø Ivanu KAJDIČU na vprašanje glede sofinanciranja malih komunalnih čistilnih naprav.

#### **K tč. 5: Mandatne in kadrovske zadeve**

#### **Ø Sklep o imenovanju dveh predstavnikov uporabnikov v Svet javnega zavoda Knjižnica Gornja Radgona**

Gradivo za to točko so članice in člani občinskega sveta prejeli s sklicem seje.

Obrazložitev k tej točki je podal Robert ŽINKOVIČ, predsednik Komisije za mandatna vprašanja, volitve in imenovanja.

Župan je povabil navzoče k razpravi. Prijav k razpravi o tej točki ni bilo, zato je župan zaključil razpravo in prebral predlog sklepa. Razprave o predlogu sklepa ni bilo, zato je župan dal predlog sklepa na glasovanje. Članice in člani občinskega sveta so nato soglasno (16 navzočih, od tega 16 ZA) sprejeli naslednji

#### **S K L E P, št. 110:**

**Občinski svet Občine Gornja Radgona kot predstavnika uporabnikov v svet Javnega zavoda Knjižnica Gornja Radgona imenuje naslednja dva člana:**

- Ø Franc GOMBOŠI, kot predstavnik uporabnikov knjižnice,
- Ø Lidija KUZMIČ, kot predstavnica uporabnikov izobraževanja.

#### **Ø Sklep o imenovanju člana Strateškega sveta Svetovalnega središča Murska Sobota**

Gradivo za to točko so članice in člani občinskega sveta prejeli z dodatnim gradivom pred sejo občinskega sveta.

Obrazložitev k tej točki je podal Robert ŽINKOVIČ, predsednik komisije za mandatna vprašanja, volitve in imenovanja.

Župan je povabil navzoče k razpravi.

Razpravljal je Miran DOKL.

Drugih prijav k razpravi ni bilo, zato je župan zaključil razpravo in prebral predlog sklepa. Razprave o predlogu sklepa ni bilo, zato je župan dal predlog sklepa na glasovanje. Članice in člani občinskega sveta so nato soglasno (16 navzočih, od tega 16 ZA) sprejeli naslednji

## **S K L E P, št. 111:**

**Občinski svet Občine Gornja Radgona kot predstavnik Občine Gornja Radgona v Strateški svet Svetovalnega središča Murska Sobota imenuje naslednjega člana:**

**Ø dr. Milan SVETEC, stanujoč Vodovodna 15, Gornja Radgona.**

### **K tč. 6: Odlok o programu opremljanja in merilih za odmero komunalnega prispevka za območje Občine Gornja Radgona (skrajšani postopek)**

Gradivo za to točko so članice in člani občinskega sveta prejeli s sklicem seje.

Župan je podal uvodno obrazložitev.

Podrobnejšo obrazložitev k tej točki je podal Blaž MALENŠEK, predstavnik podjetja Terragis d.o.o..

Miran DOKL je kot predsednik odbora podal mnenje Odbora za varstvo okolja, urejanje prostora in gospodarske javne službe, ki glasi: »Odbor za varstvo okolja, urejanje prostora in gospodarske javne službe je obravnaval predlog Odloka o programu opremljanja in merilih za odmero komunalnega prispevka za območje Občine Gornja Radgona – skrajšani postopek in predlaga občinskemu svetu, da ga obravnava in sprejme z dopolnitvijo, da se v tabeli na strani 12 preveri usklajenost podatkov s katastrom Javnega podjetja Komunala Radgona d.o.o..«

Konrad NIDERL je kot predsednik odbora podal mnenje Odbora za gospodarstvo, obrt in podjetništvo, ki glasi: »Odbor za gospodarstvo, obrt in podjetništvo je obravnaval predlog Odloka o programu opremljanja in merilih za odmero komunalnega prispevka za območje Občine Gornja Radgona – skrajšani postopek in predlaga občinskemu svetu, da ga obravnava in sprejme v predloženi vsebini.«

Župan je povabil navzoče k razpravi. Prijav k razpravi o tej točki ni bilo, zato je župan zaključil razpravo in prebral predlog sklepa. Razprave o predlogu sklepa ni bilo, zato je župan dal predlog sklepa na glasovanje. Članice in člani občinskega sveta so nato soglasno (15 navzočih, od tega 15 ZA) sprejeli naslednji

## **S K L E P, št. 112:**

**Občinski svet Občine Gornja Radgona sprejme predlog Odloka o programu opremljanja in merilih za odmero komunalnega prispevka za območje Občine Gornja Radgona – skrajšani postopek.**

### **K tč. 7: Odlok o spremembah in dopolnitvah Odloka o razglasitvi kulturnih spomenikov lokalnega pomena na območju občine Gornja Radgona (skrajšani postopek)**

Gradivo za to točko so članice in člani občinskega sveta prejeli s sklicem seje.

Obrazložitev k tej točki je podala Majda FERENC, višja svetovalka v občinski upravi.

Miran DOKL je kot predsednik odbora podal mnenje Odbora za varstvo okolja, urejanje prostora in gospodarske javne službe, ki glasi: »Odbor za varstvo okolja, urejanje prostora in gospodarske javne službe je obravnaval predlog Odloka o spremembah in dopolnitvah Odloka o razglasitvi kulturnih spomenikov lokalnega pomena na območju občine Gornja Radgona – skrajšani postopek in predlaga občinskemu svetu, da ga obravnava in sprejme v predloženi vsebini.«

Branko KLUN je kot podpredsednik odbora podal mnenje Odbora za družbene dejavnosti, ki glasi: »Odbor za družbene dejavnosti je obravnaval predlog Odloka o spremembah in dopolnitvah Odloka o razglasitvi kulturnih spomenikov lokalnega pomena na območju občine Gornja Radgona – skrajšani postopek in predlaga občinskemu svetu, da ga obravnava in sprejme v predloženi vsebini.«

Župan je povabil navzoče k razpravi. Prijav k razpravi o tej točki ni bilo, zato je župan zaključil razpravo in prebral predlog sklepa. Razprave o predlogu sklepa ni bilo, zato je župan dal predlog sklepa na glasovanje. Članice in člani občinskega sveta so nato soglasno (16 navzočih, od tega 16 ZA) sprejeli naslednji

#### **S K L E P, št. 113:**

**Občinski svet Občine Gornja Radgona sprejme predlog Odloka o spremembah in dopolnitvah Odloka o razglasitvi kulturnih spomenikov lokalnega pomena na območju občine Gornja Radgona – skrajšani postopek.**

#### **K tč. 8: Odlok o prenehanju veljavnosti Odloka o gospodarjenju s stavbnimi zemljišči v Občini Gornja Radgona (skrajšani postopek)**

Gradivo za to točko so članice in člani občinskega sveta prejeli s sklicem seje.

Obrazložitev k tej točki je podala Valerija FRANGEŽ, višja svetovalka v občinski upravi.

Miran DOKL je kot predsednik odbora podal mnenje Odbora za varstvo okolja, urejanje prostora in gospodarske javne službe, ki glasi: »Odbor za varstvo okolja, urejanje prostora in gospodarske javne službe je obravnaval predlog Odloka o prenehanju veljavnosti Odloka o gospodarjenju s stavbnimi zemljišči v Občini Gornja Radgona – skrajšani postopek in predlaga občinskemu svetu, da ga obravnava in sprejme v predloženi vsebini.«

Miroslav NJIVAR je kot podpredsednik odbora podal mnenje Odbora za proračun, finance in premoženjske zadeve, ki glasi: »Odbor za proračun, finance in premoženjske zadeve je obravnaval predlog Odloka o prenehanju veljavnosti Odloka o gospodarjenju s stavbnimi zemljišči v Občini Gornja Radgona – skrajšani postopek in predlaga občinskemu svetu, da ga obravnava in sprejme v predloženi vsebini.«

Župan je povabil navzoče k razpravi. Prijav k razpravi o tej točki ni bilo, zato je župan zaključil razpravo in prebral predlog sklepa. Razprave o predlogu sklepa ni bilo, zato je župan dal predlog sklepa na glasovanje. Članice in člani občinskega sveta so nato soglasno (16 navzočih, od tega 16 ZA) sprejeli naslednji

#### **S K L E P, št. 114:**

**Občinski svet Občine Gornja Radgona sprejme predlog Odloka o prenehanju veljavnosti Odloka o gospodarjenju s stavbnimi zemljišči v Občini Gornja Radgona – skrajšani postopek.**

#### **K tč. 9: Pravilnik o prenehanju veljavnosti Pravilnika o prodaji, oddaji v zakup (najem), oddaji za gradnjo in menjavi stavbnih zemljišč v lasti Občine Gornja Radgona (skrajšani postopek)**

Gradivo za to točko so članice in člani občinskega sveta prejeli s sklicem seje.

Obrazložitev k tej točki je podala Valerija FRANGEŽ, višja svetovalka v občinski upravi.

Miran DOKL je kot predsednik odbora podal mnenje Odbora za varstvo okolja, urejanje prostora in gospodarske javne službe, ki glasi: »Odbor za varstvo okolja, urejanje prostora in gospodarske javne službe je obravnaval predlog Pravilnika o prenehanju veljavnosti Pravilnika o prodaji, oddaji v zakup (najem), oddaji za gradnjo in menjavi stavbnih zemljišč v lasti Občine Gornja Radgona – skrajšani postopek in predlaga občinskemu svetu, da ga obravnava in sprejme v predloženi vsebini.«

Miroslav NJIVAR je kot podpredsednik odbora podal mnenje Odbora za proračun, finance in premoženjske zadeve, ki glasi: »Odbor za proračun, finance in premoženjske zadeve je obravnaval predlog Pravilnika o prenehanju veljavnosti Pravilnika o prodaji, oddaji v zakup (najem), oddaji za gradnjo in menjavi stavbnih zemljišč v lasti Občine Gornja Radgona – skrajšani postopek in predlaga občinskemu svetu, da ga obravnava in sprejme v predloženi vsebini.«

Župan je povabil navzoče k razpravi. Prijav k razpravi o tej točki ni bilo, zato je župan zaključil razpravo in prebral predlog sklepa. Razprave o predlogu sklepa ni bilo, zato je župan dal predlog sklepa na glasovanje. Članice in člani občinskega sveta so nato soglasno (14 navzočih, od tega 14 ZA) sprejeli naslednji

#### **S K L E P, št. 115:**

**Občinski svet Občine Gornja Radgona sprejme predlog Pravilnika o prenehanju veljavnosti Pravilnika o prodaji, oddaji v zakup (najem), oddaji za gradnjo in menjavi stavbnih zemljišč v lasti Občine Gornja Radgona – skrajšani postopek.**

**K tč. 10: Odlok o oglaševanju in plakatiranju v občini Gornja Radgona (prva obravnava)**

Gradivo za to točko so članice in člani občinskega sveta prejeli s sklicem seje.

Obrazložitev k tej točki je podal Dragan KUJUNDŽIČ, podsekretar v občinski upravi.

Miran DOKL je kot predsednik odbora podal mnenje Odbora za varstvo okolja, urejanje prostora in gospodarske javne službe, ki glasi: »Odbor za varstvo okolja, urejanje prostora in gospodarske javne službe je obravnaval predlog Odloka o oglaševanju in plakatiranju v občini Gornja Radgona – prva obravnava in predlaga občinskemu svetu, da ga obravnava in sprejme s predlogom, da javna obravnava predloga odloka traja 60 dni.«

Župan je povabil navzoče k razpravi.

Razpravljala sta Branko KLUN in Franek RADOLIČ.

Župan je podal kratek komentar.

Drugih prijav k razpravi ni bilo, zato je župan zaključil razpravo. V nadaljevanju je prebral predlog sklepa. Razprave o predlogu sklepa ni bilo, zato je župan dal predlog sklepa na glasovanje. Članice in člani občinskega sveta so nato soglasno (15 navzočih, od tega 15 ZA) sprejeli naslednji

#### **S K L E P, št. 116:**

**Občinski svet Občine Gornja Radgona sprejme predlog Odloka o oglaševanju in plakatiranju v Občini Gornja Radgona – prva obravnava. Obravnava predloga odloka traja 60 dni.**



**K tč. 11: Odlok o spremembah in dopolnitvah Odloka o podeljevanju priznanj Občine Gornja Radgona (prva obravnava)**

Gradivo za to točko so članice in člani občinskega sveta prejeli s sklicem seje.

Obrazložitev k tej točki je podala Majda FERENC, višja svetovalka v občinski upravi.

Branko KLUN je kot podpredsednik odbora podal mnenje Odbora za družbene dejavnosti, ki glasi: »Odbor za družbene dejavnosti je obravnaval predlog Odloka o spremembah in dopolnitvah Odloka o podeljevanju priznanj Občine Gornja Radgona – prva obravnava in predlaga občinskemu svetu, da ga obravnava in sprejme s predlogom, da se v 3. členu beseda »bruto« nadomesti z besedo »neto««.

Konrad NIDERL je kot predsednik odbora podal mnenje Odbora za gospodarstvo, obrt in podjetništvo, ki glasi: »Odbor za gospodarstvo, obrt in podjetništvo je obravnaval predlog Odloka o spremembah in dopolnitvah Odloka o podeljevanju priznanj Občine Gornja Radgona – prva obravnava in predlaga občinskemu svetu da ga obravnava in sprejme v predloženi vsebini.«

Župan je dodal svoje mnenje in povabil navzoče k razpravi. Prijav k razpravi o tej točki ni bilo, zato je župan zaključil razpravo in prebral predlog sklepa. Razprave o predlogu sklepa ni bilo, zato je župan dal predlog sklepa na glasovanje. Članice in člani občinskega sveta so nato soglasno (17 navzočih, od tega 17 ZA) sprejeli naslednji

**S K L E P, št. 117:**

**Občinski svet Občine Gornja Radgona sprejme predlog Odloka o spremembah in dopolnitvah Odloka o podeljevanju priznanj Občine Gornja Radgona (prva obravnava). Obravnava predloga odloka traja 15 dni.**

**K tč. 12: Zaključni račun proračuna Občine Gornja Radgona za leto 2015**

Gradivo za to točko so članice in člani občinskega sveta prejeli s sklicem seje.

Župan je podal kratko uvodno obrazložitev.

Kratko obrazložitev k poslovnemu poročilu, ki je sestavni del zaključnega računa, je podala dr. Tatjana FULDER, direktorica občinske uprave.

Podrobnejšo obrazložitev k tej točki je podala Dominika FRAS, računovodkinja v občinski upravi.

Miran DOKL je kot predsednik odbora podal mnenje Odbora za varstvo okolja, urejanje prostora in gospodarske javne službe, ki glasi: »Odbor za varstvo okolja, urejanje prostora in gospodarske javne službe je obravnaval Zaključni račun proračuna Občine Gornja Radgona za leto 2015, z vsemi bilancami in predlaga občinskemu svetu, da ga obravnava in sprejme v predloženi vsebini.«

Branko KLUN je kot podpredsednik odbora podal mnenje Odbora za družbene dejavnosti, ki glasi: »Odbor za družbene dejavnosti je obravnaval Zaključni račun proračuna Občine Gornja Radgona za leto 2015, z vsemi bilancami in predlaga občinskemu svetu, da ga obravnava in sprejme v predloženi vsebini.«

Konrad NIDERL je kot predsednik odbora podal mnenje Odbora za gospodarstvo, obrt in podjetništvo, ki glasi: »Odbor za gospodarstvo, obrt in podjetništvo je obravnaval Zaključni račun proračuna Občine Gornja Radgona za leto 2015, z vsemi bilancami in predlaga občinskemu svetu, da ga obravnava in sprejme v predloženi vsebini.«

Peter ŽNIDARIČ je kot predsednik odbora podal mnenje Odbora za kmetijstvo in turizem, ki glasi: »Odbor za kmetijstvo in turizem je obravnaval Zaključni račun proračuna Občine Gornja Radgona za leto 2015, z vsemi bilancami in predlaga občinskemu svetu, da ga obravnava in sprejme v predloženi vsebini.«

Miroslav NJIVAR je kot podpredsednik odbora podal mnenje Odbora za proračun, finance in premoženjske zadeve, ki glasi: »Odbor za proračun, finance in premoženjske zadeve je obravnaval Zaključni račun proračuna Občine Gornja Radgona za leto 2015, z vsemi bilancami in predlaga občinskemu svetu, da ga obravnava in sprejme v predloženi vsebini.«

### ODMOR

Ob 16.10 uri je župan odredil 15-minutni odmor. Seja se je nadaljevala ob 16.30 uri. Župan je ugotovil, da je prisotnost članic in članov občinskega sveta ostala nespremenjena, saj je bilo na seji navzočih 18 članic in članov občinskega sveta.

Seja se je nadaljevala z razpravo k 12. točki. Župan je povabil navzoče k razpravi.

Razpravljal je dr. Peter KRALJ.

Dominika FRAS je podala kratko pojasnilo.

Drugih prijav k razpravi ni bilo, zato je župan zaključil razpravo. V nadaljevanju je prebral predlog sklepa. Razprave o predlogu sklepa ni bilo, zato je župan dal predlog sklepa na glasovanje. Članice in člani občinskega sveta so nato soglasno (18 navzočih, od tega 18 ZA) sprejeli naslednji

### **S K L E P, št. 118:**

**Občinski svet Občine Gornja Radgona sprejme Zaključni račun proračuna Občine Gornja Radgona za leto 2015, z vsemi bilancami.**

**K tč. 13: Sklep o potrditvi cen javnih storitev izdelave smernic, mnenj, projektnih pogojev in soglasij izdanih s strani javnega podjetja Komunala Radgona d.o.o.**

Gradivo za to točko so članice in člani občinskega sveta prejeli s sklicem seje.

Obrazložitev k tej točki je podal Dragan KUJUNDŽIČ, podsekretar v občinski upravi.

Miran DOKL je kot predsednik odbora podal mnenje Odbora za varstvo okolja, urejanje prostora in gospodarske javne službe, ki glasi: »Odbor za varstvo okolja, urejanje prostora in gospodarske javne službe je obravnaval predlog Sklepa o potrditvi cen javnih storitev izdelave smernic, mnenj, projektnih pogojev in soglasij izdanih s strani javnega podjetja Komunala Radgona d.o.o. in predlaga občinskemu svetu, da ga obravnava in sprejme v predloženi vsebini.«

Župan je povabil navzoče k razpravi. Prijav k razpravi o tej točki ni bilo, zato je župan zaključil razpravo in prebral predlog sklepa. Razprave o predlogu sklepa ni bilo, zato je župan dal predlog sklepa na glasovanje. Članice in člani občinskega sveta so nato soglasno (17 navzočih, od tega 17 ZA) sprejeli naslednji

### **S K L E P, št. 119:**

**Občinski svet Občine Gornja Radgona sprejme predlog Sklepa o potrditvi cen javnih storitev izdelave smernic, mnenj, projektnih pogojev in soglasij izdanih s strani javnega podjetja Komunala Radgona d.o.o., s katerim potrjuje cene na podlagi cenika, ki ga je pripravila Komunala Radgona, javno podjetje d.o.o., marec 2016.**

**K tč. 14: Letno poročilo Medobčinskega inšpektorata in redarstva občin Gornja Radgona, Apače in Sveti Jurij ob Ščavnici za leto 2015**

Gradivo za to točko so članice in člani občinskega sveta prejeli s sklicem seje.

Obrazložitev k tej točki je podal Aleš POTOČNIK, inšpektor v medobčinskem inšpektoratu in redarstvu.

Miran DOKL je kot predsednik odbora podal mnenje Odbora za varstvo okolja, urejanje prostora in gospodarske javne službe, ki glasi: »Odbor za varstvo okolja, urejanje prostora in gospodarske javne službe se je seznanil z Letnim poročilom Medobčinskega inšpektorata in redarstva občin Gornja Radgona, Apače in Sveti Jurij ob Ščavnici za leto 2015 in predlaga občinskemu svetu, da ga obravnava in sprejme na znanje.«

Župan je povabil navzoče k razpravi.

Razpravljali so Franek RADOLIČ, mag. Norma BALE in Miroslav NJIVAR.

Aleš POTOČNIK je podal odgovore na izpostavljeno v razpravi.

Drugih prijav k razpravi ni bilo, zato je župan zaključil razpravo. V nadaljevanju je prebral predlog sklepa. Razprave o predlogu sklepa ni bilo, zato je župan dal predlog sklepa na glasovanje. Članice in člani občinskega sveta so nato soglasno (18 navzočih, od tega 18 ZA) sprejeli naslednji

**S K L E P, št. 120:**

**Občinski svet Občine Gornja Radgona se je seznanil s predloženim Letnim poročilom Medobčinskega inšpektorata in redarstva občin Gornja Radgona, Apače in Sveti Jurij ob Ščavnici za leto 2015.**

**K tč. 15: Občinski program varnosti Občine Gornja Radgona**

Gradivo za to točko so članice in člani občinskega sveta prejeli s sklicem seje.

Obrazložitev k tej točki je podal Aleš POTOČNIK, inšpektor v medobčinskem inšpektoratu in redarstvu.

Miran DOKL je kot predsednik odbora podal mnenje Odbora za varstvo okolja, urejanje prostora in gospodarske javne službe, ki glasi: »Odbor za varstvo okolja, urejanje prostora in gospodarske javne službe je obravnaval Občinski program varnosti Občine Gornja Radgona in predlaga občinskemu svetu, da ga obravnava in sprejme v predloženi vsebini.«

Župan je povabil navzoče k razpravi.

Razpravljal je dr. Peter KRALJ.

Aleš POTOČNIK je podal odgovor.

Drugih prijav k razpravi ni bilo, zato je župan zaključil razpravo. V nadaljevanju je prebral predlog sklepa. Razprave o predlogu sklepa ni bilo, zato je župan dal predlog sklepa na glasovanje. Članice in člani občinskega sveta so nato soglasno (17 navzočih, od tega 17 ZA) sprejeli naslednji

**S K L E P, št. 121:**

**Občinski svet Občine Gornja Radgona sprejme predlog Občinskega programa varnosti Občine Gornja Radgona.**

## **K tč. 16: Koledar prireditev v letu 2016 v občini Gornja Radgona**

Gradivo za to točko so članice in člani občinskega sveta prejeli s sklicem seje ter spremembe in dopolnitve na dan 31. 3. 2016 v dodatnem gradivu.

Obrazložitev k tej točki je podala Majda FERENC, višja svetovalka v občinski upravi.

Franek RADOLIČ je kot predsednik komisije podal mnenje Komisije za prireditve, ki glasi: »Komisija za prireditve je obravnavala predlog Koledarja prireditev v letu 2016 v občini Gornja Radgona in predlaga občinskemu svetu, da ga obravnava in sprejme v predloženi vsebini.«

Branko KLUN je kot predsednik odbora podal mnenje Odbora za družbene dejavnosti, ki glasi: »Odbor za družbene dejavnosti je obravnaval Koledar prireditev v letu 2016 v občini Gornja Radgona in predlaga občinskemu svetu, da ga obravnava in sprejme v predloženi vsebini.«

Župan je povabil navzoče k razpravi. Prijav k razpravi o tej točki ni bilo, zato je župan zaključil razpravo in prebral predlog sklepa. Razprave o predlogu sklepa ni bilo, zato je župan dal predlog sklepa na glasovanje. Članice in člani občinskega sveta so nato soglasno (17 navzočih, od tega 17 ZA) sprejeli naslednji

### **S K L E P, št. 122:**

**Občinski svet Občine Gornja Radgona se je seznanil s predloženim Koledarjem prireditev v letu 2016 v občini Gornja Radgona.**

## **K tč. 17: Informacija o opravljenih aktivnostih župana med dvema sejama**

Župan je pri tej točki naštel in obrazložil najnovejša in najpomembnejša dogajanja, ki so se odvijala med prejšnjo in sedanjo sejo občinskega sveta ter podal druge aktualne informacije, in sicer o:

- Ø sklicu politične koordinacije in načinu dela pred sejo in o izstopu Urške Mauko Tuš iz Svetniške skupine Lista za Gornjo Radgono;
- Ø seji svetov predsednikov vseh krajevnih skupnosti v občini, ki pred sejo obravnavajo sejno gradivo;
- Ø novo uvedeni možnosti pravnega svetovanja za občane;
- Ø svojem delu na občini in delu občinske uprave;
- Ø dokončno končanih projektih: vodovod – sistem C, kanalizacija ter čistilna naprava;
- Ø zapletih (prijavi) na sistemu vodovoda – krak B;
- Ø urejevanju odnosa z javnim podjetjem Komunala Radgona in nasploh z vsemi, ki delajo z občinsko hišo, v povezavi z učinkovitostjo in ekonomičnostjo poslovanja;
- Ø medijski podobi našega dela in občine nasploh;
- Ø odnosu države do občin in državljanov živečih na obrobju;
- Ø elaboratih o cenah na področju gospodarskih javnih služb (voda, kanalizacija);
- Ø nadaljnjih odločitvah, vizijah in skupnih odločitvah.

S tem je župan končal svoje izvajanje in ugotovil, da je dnevni red seje izčrpan. Članicam in članom občinskega sveta ter ostalim navzočim se je zahvalil za prisotnost in sodelovanje ter ob 17. 21 zaključil 11. redno sejo občinskega sveta.

**ZAPISNIK PRIPRAVILA:**  
Simona PELCL

**SEJO VODIL:**  
ŽUPAN OBČINE GORNJA RADGONA  
Stanislav ROJKO





**OBČINA GORNJA RADGONA**  
**ŽUPAN**

Partizanska c. 13, 9250 Gornja Radgona  
Tel: 02/564-38-00, Fax: 02/564-38-14  
<http://www.gor-radgona.si>  
e-pošta: tajnistvo.zupana@gor-radgona.si

Številka: 013-2/2014-OS/12  
Datum: 19. 5. 2016

## **Odgovori na vprašanja in pobude članic in članov občinskega sveta**

Odgovori na vprašanja in pobude članic in članov občinskega sveta, katere so dne 14. 4. 2016 podali na 11. redni seji Občinskega sveta Občine Gornja Radgona, bodo v skladu s 17. členom Poslovnika Občinskega sveta Občine Gornja Radgona (Uradno glasilo Občine Gornja Radgona, št. 1/2016) objavljeni na spletni strani občine predvidoma najkasneje do naslednje seje občinskega sveta, ki bo 2. 6. 2016.





**OBČINA GORNJA RADGONA  
OBČINSKI SVET**

Partizanska c. 13, 9250 Gornja Radgona

Tel: 02/564-38-38, Fax: 02/564-38-14

<http://www.gor-radgona.si>

e-pošta: tajnistvo.zupana@gor-radgona.si

Številka: 354-3/2015-U103

Datum: \_\_\_\_\_

Na podlagi 18. člena Statuta Občine Gornja Radgona (Uradno glasilo Občine Gornja Radgona, št. 1/2015) je Občinski svet Občine Gornja Radgona na svoji ..... redni seji, dne ..... sprejel naslednji

**S K L E P**

Občinski svet Občine Gornja Radgona sprejme Operativni program odvajanja in čiščenja komunalne odpadne vode v občini Gornja Radgona in prilogo Seznam hišnih števil z načinom odvajanja in čiščenja odpadnih voda, katerega je izdelal izvajalec Liviplant d.o.o. Celje.

**ŽUPAN**  
**OBČINE GORNJA RADGONA**  
Stanislav ROJKO



## **OBRAZLOŽITEV:**

Občina Gornja Radgona je s ciljem priprave celovite strategije odvajanja in čiščenja odpadnih vod na območju celotne občine, ob znanem dejstvu, da centralna čistilna naprava Gornja Radgona in kanalizacijski sistem v dolžini 9.074 m, oba izgrajena v okviru projekta: »Odvajanje in čiščenje odpadnih vod v porečju Mure (2. Sklop) – Občina Gornja Radgona«, ne bosta rešila vprašanja odvajanja in čiščenja odpadnih vod, pri podjetju Liviplant d.o.o., Celje, naročila izdelavo Operativnega programa odvajanja in čiščenja komunalne odpadne vode v Občini Gornja Radgona.

Navedeni Operativni program upošteva usmeritve in določila Uredbe o odvajanju in čiščenju odpadnih vod (Uradni list RS, št. 98/2015). Podlage za pripravo navedenega operativnega programa sta podjetju Liviplant d.o.o. zagotovila Občina Gornja Radgona in Komunala Radgona d.o.o.. Operativni program kot navedeno, podaja odgovore na vsa vprašanja glede načina odvajanja odpadnih komunalnih vod na območju vseh naselij v občini, z variantno ekonomsko in operativno analizo možnosti odvajanja in čiščenja po naseljih Občine Gornja Radgona. Priloga operativnega programa je tudi seznam hišnih števil iz katerega je za prav vsak objekt v občini razvidno, kakšna rešitev odvajanja in čiščenja odpadnih komunalnih vod se zanj predlaga.

V okviru tiskanega gradiva za sejo občinskega sveta je operativni program s prilogo v črno beli verziji, medtem ko sta oba obravnavana dokumenta v barvnem izvorniku objavljena na spletni strani Občine Gornja Radgona v okviru sklica 12. redne seje občinskega sveta.

Občinskemu svetu Občine Gornja Radgona predlagamo, da v predloženi vsebini sprejme Operativni program odvajanja in čiščenja komunalne odpadne vode v občini Gornja Radgona in prilogo Seznam hišnih števil z načinom odvajanja in čiščenja odpadnih voda, katerega je izdelal izvajalec Liviplant d.o.o. Celje.

Gornja Radgona, maj 2016

### **PRIPRAVIL:**

Vladimir MAUKO, l.r.

**ŽUPAN**  
**OBČINE GORNJA RADGONA**  
Stanislav ROJKO, l.r.

*Naročnik:*

**Občina Gornja Radgona**  
Partizanska cesta 13  
9250 Gornja Radgona

*Poročilo:*

## **Operativni program odvajanja in čiščenja komunalne odpadne vode v občini Gornja Radgona**

*Izvajalec:*

**LIVIPLANT d.o.o.**  
**Pečovnik 24**  
**3000 Celje**  
**Slovenija**

Web: [www.liviplant.si](http://www.liviplant.si)

E-pošta: [info@liviplant.si](mailto:info@liviplant.si)

Tel.: 00386 40 299 909

Tel.: 00386 41 377 280

Celje, maj 2016

## PODATKI O IZDELOVALCIH POROČILA

<b>NAROČNIK:</b>	<p>Občina Gornja Radgona Partizanska cesta 13 9250 Gornja Radgona</p> <p>Tel.: +386 (0)2 564 38 15 E-pošta: tajnistvo.zupana@gor-radgona.si</p> <p><small>(ime, priimek in naslov investitorja oziroma njegov naziv in sedež)</small></p>
<b>NASLOV DOKUMENTACIJE:</b>	<p>Operativno program odvajanja in čiščenja komunalne odpadne vode v občini Gornja Radgona</p>
<b>IZVAJALEC:</b>	<p>LIVIPLANT, okoljske tehnologije in inženiring d.o.o. Pečovnik 24, 3000 Celje</p> <p>Direktor: Andrej Hercog, univ. dipl. inž. vod. in kom. inž.</p> <p><small>(naziv projektanta, sedež, ime in podpis odgovorne osebe projektanta, žig)</small></p>
<b>SODELAVCI NA PROJEKTU:</b>	<p>Iztok Ameršek, dipl.san.inž.</p> <p>Marko Preložnik, univ. dipl. inž. vod. in kom. inž.</p> <p><small>(ime in priimek, strokovna izobrazba)</small></p>

## KAZALO

PODATKI O IZDELOVALCIH POROČILA.....	2
KAZALO.....	3
KAZALO SLIK .....	4
KAZALO TABEL.....	4
1. UVOD .....	5
2. UPORABLJENI POJMI .....	8
3. ZAKONODAJNI OKVIR .....	12
3.1 Slovenska zakonodaja .....	12
3.2 Nabor občinskih predpisov, ki so povezani z odvajanjem in čiščenjem odpadne vode.....	17
4. DRŽAVNI OPERATIVNI PROGRAM .....	19
5. POSELITEV PO NASELJIH IN AGLOMERACIJAH V OBČINI GORNJA RADGONA.....	25
6. ANALIZA STANJA NA PODROČJU ODVAJANJA IN ČIŠČENJA ODPADNE VODE .....	27
6.1 Zakonodaja na področju izvajanja gospodarske javne službe .....	27
6.2 Oskrba s pitno vodo na območju občine Gornja Radgona .....	29
6.3 Analiza stanja na področju odvajanja in čiščenja odpadne vode .....	31
6.3 Zaščitena območja .....	33
6.3.1 Vodovarstveni pasovi .....	33
6.3.2 Natura 2000 in naravovarstvena območja .....	33
7. VIŠINA INVESTICIJI ZA OPREMLJANJE KANALIZACIJSKIH SISTEMOV S PRIPADAJOČIMI ČISTILNIMI NAPRAVAMI V OBČINI GORNJA RADGONA .....	34
7.1 Obveznosti občine in časovni okvir .....	36
7.2 Obveznosti občine, lastnikov objektov in časovni okvir .....	37
8. VIRI FINANCIRANJA ZA UREDITEV ODVAJANJA IN ČIŠČENJA ODPADNIH VOD V OBČINI GORNJA RADGONA .....	38
9. GRAFIČNE PRILOGE .....	39

## KAZALO SLIK

Slika 1: Prikaz občine Gornja Radgona z aglomeracijami (Atlas okolja, 2015).....	6
Slika 2: Prikaz opremljenosti z vodovodnim omrežjem (PISO, 2015).....	29
Slika 3: Prikaz vodovarstvenih pasov na območju občine Gornja Radgona (Atlas okolja).....	33
Slika 4: Prikaz naravovarstvenih območij v občini Gornja Radgona (Atlas okolja).....	33

## KAZALO TABEL

Tabela 1: Prikaz naselij v občini Gornja Radgona s številom prebivalstva.....	25
Tabela 2: Prikaz aglomeracij v občini Gornja Radgona. Vse aglomeracije spadajo v osnovni program. Naselja obarvana z zeleno barvo ležijo na vodovarstvenih območjih.....	26
Tabela 3: Prikaz popisa števecv vodarine po posameznih dejavnostih (Vir: Komunala Gornja Radgona).....	30
Tabela 4: Podatki o že izgrajeni kanalizaciji na območju občine Gornja Radgona.....	31
Tabela 5: Evidenca malih komunalnih čistilnih naprav po naseljih, prijavljenih do konca leta 2015. ....	31
Tabela 6: Prikaz investicijskih vrednosti za posamezno naselje (opremljenost znotraj in izven aglomeracij).....	35
Tabela 7: Obveznosti občine iz operativnega programa odvajanja in čiščenja odpadnih vod za posamezne aglomeracije iz Operativnega programa.....	36
Tabela 8: Prikaz višine sredstev za sofinanciranje malih komunalnih čistilnih naprav izven aglomeracij za primer 0, 30, 50, 70 in 100 % sofinanciranja občine. ....	37
Tabela 9: Prikaz predvidenih zbranih namenskih sredstev za kanalizacijo v občini Gornja Radgona.....	38

## 1. UVOD

Občina Gornja Radgona leži v severovzhodni Sloveniji. Je obmejna občina, ki vzdolž reke Mure meji na sosednjo Avstrijo. Z občino Gornja Radgona mejijo sosednje občine:

- Apače,
- Radenci,
- Sveti Jurij ob Ščavnici,
- Cerkljenjak,
- Benedikt,
- Sveta Ana in
- Sveta Trojica v Slovenskih goricah.

Občina Gornja Radgona ima že narejen elaborat variantnih rešitev odvajanja in čiščenja odpadne komunalne vode za celotno občino po naseljih: Aženski Vrh, Črešnjevci, Gornja Radgona, Gornji Ivanjci, Hercegovščak, Ivanjski Vrh, Ivanjševci ob Ščavnici, Ivanjševski Vrh, Kunova, Lastomerci, Lokavci, Lomanoše, Mele, Negova, Norički Vrh, Očeslavci, Orehovci, Orehovski Vrh, Plitvički Vrh, Podgrad, Police, Ptujška Cesta, Radvenci, Rodmošci, Spodnja Ščavnica, Spodnji Ivanjci, Stavešinci, Stavešinski Vrh, Zagajski Vrh, Zbigovci.

Znotraj občine se nahajajo naslednje aglomeracije:

- Lutverci – Podgrad (ID: 3342),
- Lomanoše (ID: 3351),
- Lomanoše (ID: 3353),
- Gornja Radgona (ID: 3028),
- Gornja Radgona (ID: 3064),
- Gornja Radgona (ID: 3081),
- Orehovci (ID: 3066),
- Ivanjševci ob Ščavnici (ID: 3017) in
- Negova (ID: 3168).

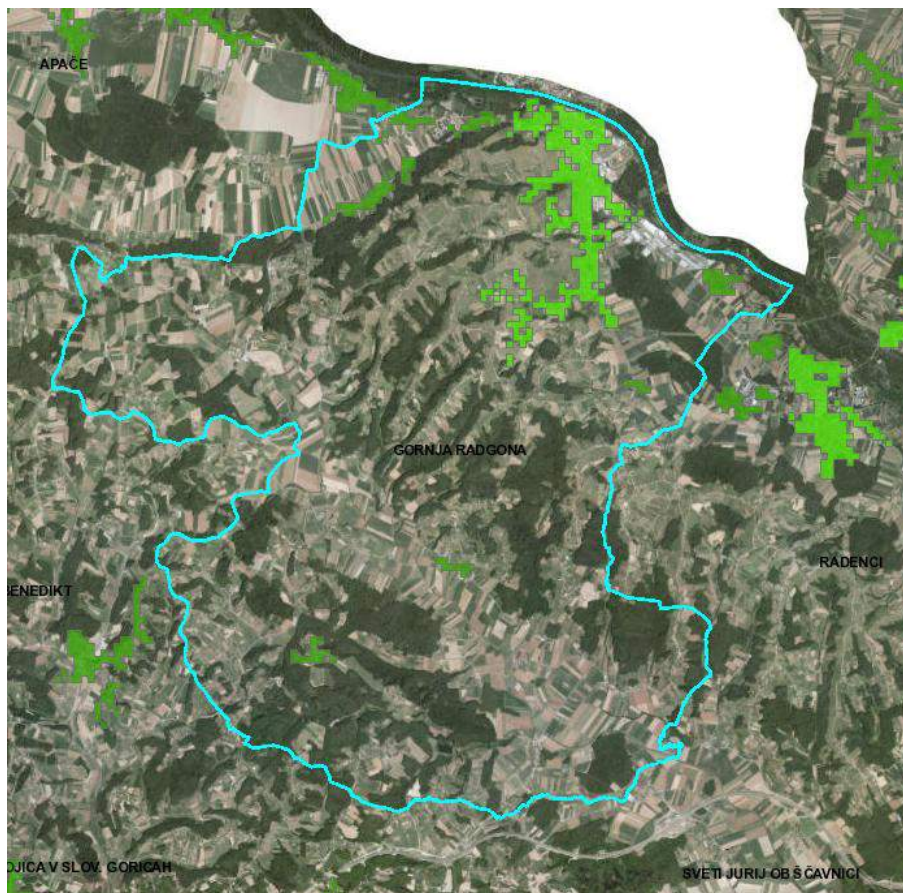

Slika 1: Prikaz občine Gornja Radgona z aglomeracijami (Atlas okolja, 2015)

Osnova za izdelavo Operativnega programa odvajanja in čiščenja komunalne odpadne vode za območje občine Gornja Radgona je nacionalni Operativni program odvajanja in čiščenja komunalne odpadne vode. Na področju varstva voda pred onesnaženjem je Operativni program odvajanja in čiščenja komunalne odpadne vode pomemben izvedbeni akt za doseganje ciljev iz Nacionalnega programa varstva okolja (NPVO) in se nanaša na varstvo površinskih in podzemnih voda glede vnosa hranil zaradi odvajanja komunalne odpadne vode, na vodovarstvenih območjih in območjih kopalnih voda pa tudi na varstvo pred onesnaženjem voda s fekalnimi bakterijami in je program koordiniranih ukrepov države in občin za postopno doseganje ciljev varstva okolja pred obremenjevanjem zaradi nastajanja komunalne odpadne vode. Operativni program odvajanja in čiščenja komunalne odpadne vode prav tako določa poselitvena območja, za katere je treba zagotoviti odvajanje komunalne odpadne vode v javno kanalizacijo in čiščenje na čistilni napravi najmanj s kapaciteto, ki je določena z nacionalnim

operativnim programom. Prav tako določa vire financiranja ter način porabe javnih sredstev, ki so namenjena financiranju sistema javne kanalizacije.

Pri izdelavi operativnega programa so bile uporabljene osnove in dokumentacija, ki jih je izdelovalec pričujočega dokumenta prejel s strani naročnika. Prav tako so uporabljeni dostopni podatki, ki sta jih naročnik in izdelovalec operativnega programa ocenila kot uporabne za izdelavo dokumenta.

**Operativni program je bil izdelan in oddan v pregled pred sprejetjem nove Uredbe o odvajanju in čiščenju komunalne odpadne vode (Ur. L. RS 98/2015). V omenjeni uredbi je v 36. členu določeno vse glede rokov in načina opremljanja aglomeracije iz novega operativnega programa, vendar državni operativni program odvajanja in čiščenja odpadnih vod še ni noveliran. Zato je večina operativnega programa obravnavanega na nivoju veljavnega državnega operativnega programa z upoštevanjem nove Uredbe o odvajanju in čiščenju komunalne odpadne vode.**



## 2. UPORABLJENI POJMI

Pojmi imajo v tem operativnem programu naslednji pomen:

1. **investicije** so gradnja novih infrastrukturnih objektov, rekonstrukcija obstoječih infrastrukturnih objektov ter nadomestna gradnja in nadomestitev infrastrukturnih objektov, namenjenih izvajanju občinske gospodarske javne službe odvajanja in čiščenja komunalne odpadne vode (v nadaljnjem besedilu: javna služba), ki pomenijo izvedbo ukrepov in izpolnjevanje ciljev, predvidenih z operativnim programom;
2. **območje poselitve** je območje poselitve, določeno v skladu s predpisi, ki urejajo emisije snovi pri odvajanju odpadne vode;
3. **javna kanalizacija** so infrastrukturni objekti in naprave kanalizacije, namenjeni izvajanju javne službe odvajanja in čiščenja komunalne odpadne vode;
4. **kanalizacijski priključek** je del interne kanalizacije in poteka od mesta priključitve na javno kanalizacijo do vključno prvega revizijskega jaška na parceli, na kateri stoji stavba ali več stavb, ki so priključene na javno kanalizacijo ali do zunanje stene stavbe, če revizijskega jaška ni možno postaviti;
5. **komunalna odpadna voda** je komunalna odpadna voda v skladu s predpisom, ki ureja emisijo snovi in toplote pri odvajanju odpadnih vod v vode in javno kanalizacijo;
6. **padavinska odpadna voda** je padavinska odpadna voda v skladu s predpisom, ki ureja emisijo snovi in toplote pri odvajanju odpadnih vod v vode in javno kanalizacijo;
7. **industrijska odpadna voda** je industrijska odpadna voda v skladu s predpisom, ki ureja emisijo snovi in toplote pri odvajanju odpadnih vod v vode in javno kanalizacijo;

8. **primarno kanalizacijsko omrežje javne kanalizacije** (v nadaljnjem besedilu: primarno omrežje) so kanali ter z njimi povezani tehnološki sklopi (npr. črpališča in druge naprave za prečrpavanje odpadnih voda v takšnih kanalih oziroma vodih), ki so namenjeni odvajanju komunalne odpadne in padavinske vode iz dveh ali več sekundarnih kanalizacijskih omrežij na posameznih območjih naselja, lahko pa tudi za odvajanje industrijske odpadne vode iz ene ali več naprav, ki so na območju takšnega naselja in ki se zaključijo v komunalni ali skupni čistilni napravi;
9. **sekundarno kanalizacijsko omrežje javne kanalizacije** (v nadaljnjem besedilu: sekundarno omrežje) je sistem kanalov in jarkov ter z njimi povezanih tehnoloških sklopov (npr. peskolovi, lovilci olj in maščob, črpališča za prečrpavanje odpadne vode in podobno), ki so namenjeni odvajanju komunalne odpadne in padavinske vode v naselju ali njegovem delu. Sekundarno omrežje se zaključi v mali komunalni čistilni napravi ali z navezavo na primarno kanalizacijsko omrežje;
10. **komunalna čistilna naprava je komunalna** čistilna naprava v skladu s predpisom, ki ureja emisije snovi pri odvajanju odpadne vode iz komunalnih čistilnih naprav;
11. **skupna čistilna naprava** je skupna čistilna naprava v skladu s predpisom, ki ureja emisije snovi pri odvajanju odpadne vode iz komunalnih čistilnih naprav;
12. **mala komunalna čistilna naprava** je mala komunalna čistilna naprava v skladu s predpisom, ki ureja emisije snovi pri odvajanju odpadne vode iz malih komunalnih čistilnih naprav;
13. **nepretočna greznica** je nepretočna greznica v skladu s predpisom, ki ureja emisijo snovi pri odvajanju odpadne vode iz malih komunalnih čistilnih naprav;

14. **greznica** je greznica v skladu s predpisom, ki ureja emisijo snovi pri odvajanju odpadne vode iz malih komunalnih čistilnih naprav;
15. **obstoječa greznica** je obstoječa greznica v skladu s predpisom, ki ureja emisijo snovi pri odvajanju odpadne vode iz malih komunalnih čistilnih naprav;
16. **populacijski ekvivalent** (v nadaljnjem besedilu: PE) je enota za obremenjevanje vode, določena s predpisom, ki ureja emisijo snovi in toplote pri odvajanju odpadnih vod v vode in javno kanalizacijo;
17. **blato iz komunalnih čistilnih naprav** je preostalo obdelano ali neobdelano blato iz čistilnih naprav za čiščenje komunalne odpadne vode;
18. **obdelava blata iz komunalnih čistilnih naprav** je obdelava blata pred njegovo uporabo v kmetijstvu ali pred odstranjevanjem v skladu s predpisi, ki urejajo ravnanje z odpadki, to je stabiliziranje, kondicioniranje, sušenje in dezinfekcija blata. Za obdelavo blata se štejejo tudi vsi drugi postopki predelave ali odstranjevanja blata, če se izvajajo na območju komunalne čistilne naprave v skladu s predpisi, ki urejajo ravnanje z odpadki;
19. **ustrezno čiščenje komunalne odpadne vode** je čiščenje komunalne odpadne vode na komunalni, skupni ali mali komunalni čistilni napravi, ki je skladno z zahtevami veljavnih predpisov, ki urejajo emisije snovi in toplote pri odvajanju odpadne vode;
20. **območje izvajanja javne službe** je območje celotne občine ali njenega dela, za katero morata biti, s predpisi občine, določena način in obseg izvajanja javne službe;

## 21. območja s posebnimi zahtevami so naslednja območja:

21.1 **vodovarstveno območje** je območje, določeno v skladu s predpisi, ki urejajo vode;

21.2 **občutljivo območje zaradi eutrofikacije** je območje, določeno s predpisom, ki ureja emisije snovi pri odvajanju odpadne vode iz komunalnih čistilnih naprav;

21.3 **prispevno območje občutljivega območja zaradi eutrofikacije** je območje, določeno s predpisom, ki ureja emisije snovi pri odvajanju odpadne vode iz komunalnih čistilnih naprav;

21.4 **občutljivo območje zaradi kopalnih voda** je območje, določeno s predpisom, ki ureja emisije snovi pri odvajanju odpadne vode iz komunalnih čistilnih naprav;

21.5 **prispevno območje občutljivega območja zaradi kopalnih voda** je območje, določeno s predpisom, ki ureja emisije snovi pri odvajanju odpadne vode iz komunalnih čistilnih naprav;

21.6 **vplivno območje kopalnih voda** je del občutljivega območja zaradi kopalnih voda, ki je določeno s predpisom, ki ureja upravljanje kakovosti kopalnih voda, in je območje vseh površinskih voda gorvodno od kopalne vode, vključno s 300 m širokim obrežnim pasom ob teh vodah, od koder je čas dotoka do meje območja kopalne vode enak ali manjši od 48 ur, na morju pa tudi območje 700 m širokega pasu morja ob kopalni vodi;

22. **vodno območje Donave** je del mednarodnega povodja Donave na območju Republike Slovenije, s pripadajočimi podzemnimi vodami, določeno v skladu s predpisi o vodah.

### 3. ZAKONODAJNI OKVIR

#### 3.1 Slovenska zakonodaja

Področje odvajanja in čiščenje komunalne odpadne vode urejajo predpisi, izdani na podlagi **Zakona o varstvu okolja** (Uradni list RS, št. 39/06- uradno prečiščeno besedilo, 49/06-ZMetD, 66/06-odl.US, 33/07-ZPNačrt, 57/08-ZFO-1A, 70/08 in 108/09), v povezavi z zakonodajo, ki ureja gospodarske javne službe, upravljanje z vodami, prostorsko načrtovanje, graditev objektov, javno zasebno partnerstvo, ipd.

**a) Uredba o emisiji snovi in toplote pri odvajanju odpadnih vod v vode in javno kanalizacijo**

(Ur. l. RS, št. 47/2005, 45/2007, 79/2009, 64/2012) v 12. členu določa, da je:

- Komunalno, industrijsko odpadno vodo ali mešanico odpadnih voda prepovedano odvajati v podzemne vode, če gre za neposredno odvajanje ali posredno odvajanje na:
  - najožjih vodovarstvenih območjih,
  - ožjih ali širših vodovarstvenih območjih, če tako določajo predpisi, ki urejajo vodovarstveni režim na teh območjih, ali o prispevnih območjih naravnih jezer, razen presihajočih jezer.
  
- Komunalno, industrijsko odpadno vodo ali mešanico odpadnih voda je prepovedano odvajati v celinske površinske vode, ki:
  - v skladu s to uredbo niso vodotoki, so kopalne vode,
  - so referenčni odseki vodotokov,
  - so vodotoki na vodovarstvenih območjih, če tako določajo predpisi, ki urejajo vodovarstveni režim na teh območjih,
  - so vodotoki na prispevnih območjih naravnih jezer, razen presihajočih jezer, ali
  - so vodotoki, katerih srednji mali pretok je manjši od dvakratnika največjega šesturnega povprečnega pretoka odpadne vode iz naprave.
  
- Komunalno, industrijsko odpadno vodo ali mešanico odpadnih voda je prepovedano odvajati neposredno v kopalne vode na morju.

**b) Uredba o emisiji snovi in toplote pri odvajanju odpadnih vod v vode in javno kanalizacijo**

(Ur. l. RS, št. 47/2005, 45/2007,79/2009, 64/2012) v 16. členu določa, da mora na območju, ki je opremljeno z javno kanalizacijo, investitor ali lastnik objekta, v katerem nastaja komunalna odpadna voda, zagotoviti, da se komunalna odpadna voda odvaja v javno kanalizacijo. Na območju, ki ni območje iz prejšnjega stavka, mora investitor ali lastnik objekta, v katerem nastaja komunalna odpadna voda, zagotoviti, da se za komunalno odpadno vodo pred odvajanjem neposredno ali posredno v vode izvedejo ukrepi v skladu s predpisom, ki ureja emisijo snovi pri odvajanju odpadne vode iz malih komunalnih čistilnih naprav. Če ima stavba upravnika, določenega v skladu s predpisi, ki urejajo stanovanja, lahko obveznosti iz prejšnjih odstavkov tega člena prevzame upravnik.

**c) Uredba o emisiji snovi in toplote pri odvajanju odpadnih vod v vode in javno kanalizacijo**

(Ur. l. RS, št. 47/2005, 45/2007,79/2009, 64/2012) v 19. členu določa, da je blato prepovedano izpuščati v javno kanalizacijo ali neposredno ali posredno v vode, razen na komunalno ali skupno čistilno napravo, ki je opremljena za prevzem in obdelavo blata v skladu s predpisom, ki ureja odvajanje in čiščenje komunalne in padavinske odpadne vode. Upravljavca čistilne naprave mora z blatom ravnati v skladu s predpisi, ki urejajo odpadke, razen v primeru ko gre za prevzem, prevoz in obdelavo blata iz komunalnih čistilnih naprav in obstoječih greznic, ki se izvajajo kot storitve obvezne občinske gospodarske javne službe odvajanja in čiščenja komunalne odpadne vode v skladu s predpisom, ki ureja odvajanje in čiščenje komunalne in padavinske odpadne vode.

**d) Uredba o emisiji snovi in toplote pri odvajanju odpadnih vod v vode in javno kanalizacijo**

(Ur. l. RS, št. 47/2005, 45/2007,79/2009, 64/2012) v 21. členu določa, da se odpadna voda lahko odvaja neposredno v površinsko vodo, če:

- za površinsko vodo ne veljajo prepovedi iz 12. člena te uredbe (glej zgoraj) in parametri onesnaženosti ne presegajo za napravo predpisanih mejnih vrednosti emisije snovi ali toplote za odvajanje neposredno v vode.

Prav tako določa, da se odpadna voda lahko odvaja posredno v podzemno vodo le na območjih, kjer ni vodotokov, če:

- za območje ne veljajo prepovedi iz 12. člena te uredbe (glej zgoraj),
- parametri onesnaženosti ne presegajo za napravo predpisanih mejnih vrednosti emisije snovi ali emisije toplote za odvajanje posredno v vode,
- odvajanje odpadne vode nima škodljivega vpliva na kakovost tal ali podzemne vode ali so škodljivi vplivi odpravljeni ali zmanjšani na sprejemljivo raven in
- odvajanje odpadne vode nima škodljivega vpliva na vir pitne vode, če gre za odvajanje na vodovarstvenem območju.

**e) Uredba o emisiji snovi in toplote pri odvajanju odpadnih vod v vode in javno kanalizacijo**

(Ur. l. RS, št. 47/2005, 45/2007, 79/2009, 64/2012) v 22. členu določa, da mora za obratovanje ali vsako večjo spremembo v obratovanju komunalne ali skupne čistilne naprave, ki odvaja odpadno vodo neposredno ali posredno v vode, upravljavec naprave pridobiti okoljevarstveno dovoljenje razen v če je iz strokovne ocene razvidno, da je naprava skladna s predpisi (27. člen) in če gre za:

Obratovanje naprave, ki ni naprava ali del naprave iz predpisa, ki ureja vrsto dejavnosti in naprav, ki lahko povzročajo onesnaževanje okolja večjega obsega, če:

- gre za odvajanje industrijske odpadne vode v javno kanalizacijo, za katero je iz operativnega programa odvajanja in čiščenja komunalne odpadne vode razvidno, da gre za javno kanalizacijo območja poselitve, za katero je predvideno, da bo zaključena s komunalno ali skupno čistilno napravo z zmogljivostjo, enako ali večjo od 2 000 PE in je naprava, iz katere se odvaja industrijska odpadna voda, naprava v skladu s predpisom, ki ureja emisijo snovi pri odvajanju odpadnih voda iz:
  - postaj za preskrbo motornih vozil z gorivi, objektov za vzdrževanje in popravila motornih vozil ter pralnic za motorna vozila,
  - naprav za hlajenje ter naprav za proizvodnjo pare in vroče vode,
  - objektov in naprav za pripravo vode,

- naprav za pranje in kemično čiščenje tekstilij,
- obratov za proizvodnjo živil živalskega izvora in predelovalnih obratov živalskih stranskih proizvodov,
- naprav za obdelavo in predelavo živalskih in rastlinskih surovin ter mleka pri proizvodnji hrane za prehrano ljudi in živalske krme,
- naprav za proizvodnjo alkoholnih in brezalkoholnih pijač ali
- objektov reje domačih živali.

Obratovanje naprave, ki ni naprava ali del naprave iz predpisa, ki ureja vrsto dejavnosti in naprav, ki lahko povzročajo onesnaževanje okolja večjega obsega, če:

- gre za odvajanje industrijske odpadne vode v:
  - javno kanalizacijo, za katero je iz operativnega programa odvajanja in čiščenja komunalne odpadne vode razvidno, da gre za javno kanalizacijo območja poselitve, za katero je predvideno, da bo zaključena s komunalno ali skupno čistilno napravo z zmogljivostjo, manjšo od 2 000 PE, ali
  - neposredno ali posredno v vode na območju, ki ni vodovarstveno območje, in je naprava, iz katere se odvaja industrijska odpadna voda, postaja za preskrbo motornih vozil z gorivom ali objekt za vzdrževanje in popravila motornih vozil s površino, manjšo od 5 ha.

Obratovanje naprave, če je naprava, iz katere so odvajata industrijska odpadna voda, objekt v skladu s predpisom, ki ureja emisijo snovi pri odvajanju odpadnih voda iz objektov za opravljanje zdravstvene in veterinarske dejavnosti, in gre za odvajanje odpadne vode v javno kanalizacijo, za katero je iz operativnega programa odvajanja in čiščenja komunalne odpadne vode razvidno, da gre za javno kanalizacijo območja poselitve, za katero je predvideno, da bo zaključena s komunalno ali skupno čistilno napravo z zmogljivostjo, enako ali večjo od 2 000 PE.

Ne glede na 22. člen te uredbe okoljevarstvenega dovoljenja ni treba pridobiti za obratovanje naprave z izjavo o skladnosti gradbenega proizvoda, ki je:

- ločevalnik maščob, če gre za odvajanje komunalne odpadne vode,
- lovilnik olj ali
- mala komunalna čistilna naprava z zmogljivostjo, manjšo od 50 PE.



Ne glede na drugi odstavek 22. člena te uredbe in če je iz strokovne ocene razvidno, da je naprava skladna s predpisi, okoljevarstvenega dovoljenja ni treba pridobiti za obratovanje male komunalne čistilne naprave z zmogljivostjo:

- manjšo od 50 PE, ki ni gradbeni proizvod z izjavo o skladnosti gradbenega proizvoda, ali enako ali večjo od 50 PE, če ne gre za odvajanje:

- posredno v podzemno vodo,
- na vodovarstvenem območju in
- na vplivnem območju kopalnih voda.

**f) Uredba o emisiji snovi in toplote pri odvajanju odpadnih vod v vode in javno kanalizacijo**

(Ur. l. RS, št. 47/2005, 45/2007,79/2009, 64/2012) v 29. in 30. členu določa prvi in obratovalni monitoring. Investitor ali upravljavec naprave mora zagotoviti prve meritve parametrov onesnaženosti in količine odpadnih voda, ki se izvedejo po prvem zagonu nove ali rekonstruirane naprave in po vsaki večji spremembi v obratovanju naprave (v nadaljnjem besedilu: prve meritve). Prvih meritev ni treba zagotoviti za:

- ločevalnik maščob, če gre za odvajanje komunalne odpadne vode,
- lovilnik olj, če gre za odvajanje padavinske odpadne vode, ali
- čistilno napravo padavinske odpadne vode.

Upravljavec naprave mora med obratovanjem naprave zagotavljati obratovalni monitoring odpadnih voda, ki zajema:

- občasne meritve parametrov onesnaženosti in količine odpadnih voda, ki se izvajajo v predpisanih časovnih presledkih (v nadaljnjem besedilu: občasne meritve), ali
- trajne meritve parametrov onesnaženosti in količine odpadnih voda, ki se izvajajo ves čas brez prekinitve (v nadaljnjem besedilu: trajne meritve).

Obratovalnega monitoringa odpadnih voda ni treba zagotavljati za:

- ločevalnik maščob, če gre za odvajanje komunalne odpadne vode,
- lovilnik olj, če gre za odvajanje padavinske odpadne vode, ali
- čistilno napravo padavinske odpadne vode.

Pri obratovalnem monitoringu se posamezna meritev, razen preskušanje mikrobioloških parametrov, lahko ponovi, če se ponovi v celotnem obsegu meritev parametrov onesnaženosti in pri meritvah, pri katerih so bile mejne vrednosti emisije snovi ali toplote presežene, nobena od izmerjenih vrednosti parametra onesnaženosti ne presega predpisane mejne vrednosti tega parametra onesnaženosti za več kakor 100 %. Rezultate meritev, zaradi katerih so bile meritve ponovljene, je treba vključiti v poročilo o opravljenih občasnih in trajnih meritvah v skladu s predpisom o obratovalnem monitoringu odpadnih voda.

#### **g) Uredba o odvajanju in čiščenju komunalne odpadne vode**

Konec leta 2015 je začela veljati **Uredbe o odvajanju in čiščenju komunalne odpadne vode**. Z dnem uveljavitve te uredbe prenehajo veljati:

- a) **Uredba o emisiji snovi pri odvajanju odpadne vode iz komunalnih čistilnih naprav** (Uradni list RS, št. 45/07, 63/09 in 105/10),
- b) **Uredba o emisiji snovi pri odvajanju odpadne vode iz malih komunalnih čistilnih naprav** (Uradni list RS, št. 98/07 in 30/10) in
- c) **Uredba o odvajanju in čiščenju komunalne in padavinske odpadne vode** (Uradni list RS, št. 88/11, 8/12 in 108/13).

V novi uredbi so združeni dosedanji predpise, ki so jih urejale zgoraj navedene uredbe.

### **3.2 Nabor občinskih predpisov, ki so povezani z odvajanjem in čiščenjem odpadne vode**

Odlok o gospodarskih javnih službah v Občini Gornja Radgona (Uradno glasilo Občine Gornja Radgona, lokalni časopis Prepih, št. 93 z dne 01.07.2015).

Pravilnik o sofinanciranju malih komunalnih čistilnih naprav na območju Občine Gornja Radgona (Uradno glasilo Občine Gornja Radgona, lokalni časopis Prepih, št. 85 z dne 15.07.2014).

Odlok o odvajanju in čiščenju komunalne in padavinske odpadne vode na območju Občine Gornja Radgona (Uradno glasilo Občine Gornja Radgona, lokalni časopis Prepih, št. 82 z dne 01.10.2013)

Odlok o ustanovitvi javnega podjetja KOMUNALA RADGONA d.o.o. (Uradno glasilo Občine Gornja Radgona, lokalni časopis Prepih, št. 70 z dne 01.02.2012) s spremembami:

Uradno glasilo Občine Gornja Radgona, lokalni časopis Prepih, št. 73 z dne 01.10.2012

Uradno glasilo Občine Gornja Radgona, lokalni časopis Prepih, št. 81 z dne 15.06.2013

## 4. DRŽAVNI OPERATIVNI PROGRAM

Vsebina operativnega programa je okvirno določena v **Operativnem programu odvajanja in čiščenja komunalne odpadne vode**, ki ga je s sklepom št. 352-08/2001/2 z dne 14. 10. 2004 sprejela Vlada Republike Slovenije.

Operativni program odvajanja in čiščenja komunalne odpadne vode je izvedbeni akt, s katerim so določena poselitvena območja, za katere je treba v rokih iz tega programa zagotoviti odvajanje komunalne odpadne vode v kanalizacijo in čiščenje v čistilni napravi s kapaciteto, ki je določena s tem programom, ter način porabe javnih sredstev, ki so namenjena financiranju objektov javne kanalizacije.

Kljub temu, da z uveljavitvijo nove uredbe (Uredba o odvajanju in čiščenju komunalne odpadne vode (Ur. L. RS 98/2015)), nacionalni operativni program ni prenehal veljati, nova uredba ureja vsebino nacionalnega Operativnega programa odvajanja in čiščenja komunalnih odpadnih voda.

Roki, ki jih predpisuje Uredba o odvajanju in čiščenju komunalne odpadne vode (Ur. L. RS 98/2015), se razlikujejo od trenutno veljavnega državnega operativnega programa odvajanja in čiščenja komunalnih odpadnih vod in so sledeči:

### **Prehodni roki za oskrbovalne standarde**

(1) Aglomeracija s skupno obremenitvijo, enako ali večjo od 500 PE in manjšo od 2.000 PE, kjer se komunalna odpadna voda še ne odvaja v javno kanalizacijsko omrežje, opremljena z javnim kanalizacijskim omrežjem in komunalno čistilno napravo za čiščenje komunalne odpadne vode se opremi najpozneje do:

- 31. decembra 2021, če gre za iztok v občutljivo območje iz prve alineje drugega odstavka 10. člena uredbe (10. in 11. člen sta navedena na koncu poglavja) ali v vodo na prispevnem območju občutljivega območja iz druge alineje drugega odstavka 10. člena uredbe ali v vodo na vodovarstvenem območju v skladu s predpisi, ki urejajo vode,

- 31. decembra 2023, če gre za iztok, ki ni iztok iz prejšnje alineje.

(2) Ne glede na prvi odstavek 19. člena uredbe, ki pravi:

Aglomeracija mora biti zaradi izvajanja storitev javne službe na njenem območju opremljena z:

- javnim kanalizacijskim omrežjem,
- komunalno čistilno napravo za čiščenje komunalne odpadne vode v skladu z 10. členom te uredbe in dodatno obdelavo v skladu z 11. členom te uredbe;

mora biti aglomeracija s skupno obremenitvijo, manjšo od 500 PE, kjer se komunalna odpadna voda še ne odvaja v javno kanalizacijsko omrežje, opremljena z javnim kanalizacijskim omrežjem in komunalno čistilno napravo za čiščenje komunalne odpadne vode v skladu s četrtem odstavkom 10. člena uredbe ali v skladu z drugim odstavkom 19. člena uredbe, ki pravi:

*Ne glede na prejšnji odstavek je lahko aglomeracija s skupno obremenitvijo, manjšo od 500 PE, zaradi izvajanja storitev javne službe na njenem območju opremljena z malimi komunalnimi čistilnimi napravami za skupine objektov ali na način iz petega odstavka tega člena za posamezne objekte, če občina na podlagi ekonomske analize ugotovi, da bi opremljanje z javnim kanalizacijskim omrežjem in komunalno čistilno napravo za čiščenje komunalne odpadne vode v skladu z 10. členom te uredbe za celotno aglomeracijo povzročilo več kot trikrat večje stroške glede na stroške opremljanja z malimi komunalnimi čistilnimi napravami za skupine objektov ali na način iz petega odstavka tega člena za posamezne objekte;*

najpozneje do 31. decembra 2023.

### **Prehodni roki za odvajanje in čiščenje komunalne odpadne vode**

Ne glede na 15. člen uredbe, ki pravi:

(1) Naloge javne službe, ki so obvezne storitve, so:

1. odvajanje in čiščenje komunalne odpadne vode, ki se odvaja v javno kanalizacijo, v skladu z 10. členom te uredbe ter dodatna obdelava komunalne odpadne vode v skladu z 11. členom te uredbe,
2. redno vzdrževanje javne kanalizacije,
3. prevzem in odvoz komunalne odpadne vode, ki se zbira v nepretočnih greznicah, v komunalno čistilno napravo ter njeno čiščenje,

4. prevzem in odvoz blata iz malih komunalnih čistilnih naprav z zmogljivostjo, manjšo od 50 PE, in iz malih komunalnih čistilnih naprav iz petega odstavka 21. člena te uredbe na območje komunalne čistilne naprave, ki je opremljena za obdelavo blata,
5. obdelava blata,
6. pregledovanje malih komunalnih čistilnih naprav z zmogljivostjo, manjšo od 50 PE,
7. odvajanje in čiščenje padavinske odpadne vode, ki se odvaja v javno kanalizacijo z javnih površin,
8. odvajanje in čiščenje padavinske odpadne vode, ki se odvaja v javno kanalizacijo s streh, če za to padavinsko odpadno vodo ni mogoče zagotoviti ravnanja v skladu s predpisom, ki ureja emisijo snovi in toplote pri odvajanju odpadnih voda v vodo in javno kanalizacijo,
9. odvajanje in čiščenje padavinske odpadne vode, ki se odvaja v javno kanalizacijo z zasebnih utrjenih površin, ki niso večje od 100 m<sup>2</sup> in pripadajo objektu, iz katerega se odvaja komunalna odpadna voda ali padavinska odpadna voda s streh, če tako določa občinski predpis, ki ureja javno službo,
10. obveščanje uporabnikov javne službe,
11. izdelava programa izvajanja javne službe,
12. vodenje evidence o izvajanju javne službe,
13. poročanje o izvajanju javne službe in
14. priključevanje novih uporabnikov javne službe.

(2) Naloge javne službe, ki so posebne storitve, so:

- odvajanje in čiščenje padavinske odpadne vode, ki se odvaja v javno kanalizacijo s površin, ki niso javne površine ali površine iz 9. točke prejšnjega odstavka,
- odvajanje in čiščenje industrijske odpadne vode, ki se odvaja v javno kanalizacijo;  
mora izvajalec javne službe zagotoviti odvajanje komunalne odpadne vode po javnem kanalizacijskem omrežju in njeno čiščenje v skladu z 10. členom te uredbe ter dodatno obdelavo v skladu z 11. členom te uredbe najpozneje do:
  - **31. decembra 2021, če gre za aglomeracijo s skupno obremenitvijo, enako ali večjo od 500 PE in manjšo od 2.000 PE, in za iztok iz prve alineje prvega odstavka prejšnjega člena,**
  - **31. decembra 2023, če gre za aglomeracijo s skupno obremenitvijo, enako ali večjo od 500 PE in manjšo od 2.000 PE, in za iztok iz druge alineje prvega odstavka prejšnjega člena,**

- **31. decembra 2023, če gre za aglomeracijo s skupno obremenitvijo, manjšo od 500 PE.**

### **Prilagoditev obstoječih komunalnih čistilnih naprav**

(1) Ne glede na 10. člen te uredbe morata lastnik in upravljavec komunalne čistilne naprave, ki je bila zgrajena pred 22. avgustom 2009 in je obratovala na ta dan ali je bilo zanjo pred tem dnevom izdano pravnomočno okoljevarstveno soglasje, okoljevarstveno dovoljenje ali gradbeno dovoljenje, zagotoviti, da se njeno obratovanje prilagodi zahtevam iz drugega oziroma tretjega odstavka 10. člena te uredbe najpozneje do 22. avgusta 2016, če gre za komunalno čistilno napravo, na kateri se čisti komunalna odpadna voda iz aglomeracije s skupno obremenitvijo, enako ali večjo od:

- 2.000 PE, in se komunalna odpadna voda odvaja v vodotok iz tretje alineje drugega odstavka 10. člena te uredbe, ali
- 10.000 PE, in se komunalna odpadna voda odvaja v vodo na vodnem območju Donave, ki ni občutljivo območje iz prve alineje drugega odstavka 10. člena te uredbe ali voda na prispevnem območju občutljivega območja iz druge alineje drugega odstavka 10. člena te uredbe.

(2) Ne glede na 10. člen te uredbe morata lastnik in upravljavec komunalne čistilne naprave, ki je bila zgrajena pred uveljavitvijo te uredbe in je obratovala na ta dan ali je bilo zanjo pred tem dnevom izdano pravnomočno okoljevarstveno soglasje, okoljevarstveno dovoljenje ali gradbeno dovoljenje, zagotoviti, da se njeno obratovanje prilagodi zahtevam iz petega odstavka tega člena najpozneje v petih letih od uveljavitve te uredbe.

(3) Ne glede na prejšnji odstavek se peti odstavek 10. člena ne uporablja za male komunalne čistilne naprave z zmogljivostjo, manjšo od 50 PE.

Vseskozi se pri rokih za opremljanje navajata 10. in 11. člen uredbe, ki glede čiščenja in dodatne obdelave odpadne vode nalagata:

#### **10. člen**

(čiščenje komunalne odpadne vode)

(1) Za komunalno odpadno vodo, ki se odvaja po kanalizaciji iz aglomeracije s skupno obremenitvijo, enako ali večjo od 2.000 PE, ali iz komunalne čistilne naprave z zmogljivostjo, enako ali večjo od 2.000 PE, ali za komunalno odpadno vodo, ki se zbira v nepretočni greznici v

aglomeraciji s skupno obremenitvijo, enako ali večjo od 2.000 PE, mora biti pred odvajanjem v vode zagotovljeno čiščenje tako, da parametri onesnaženosti ne presegajo mejnih vrednosti iz 6. člena te uredbe.

(2) Ne glede na prejšnji odstavek mora biti za komunalno odpadno vodo, ki se odvaja po kanalizaciji iz aglomeracije s skupno obremenitvijo, enako ali večjo od 2.000 PE, ali iz komunalne čistilne naprave z zmogljivostjo, enako ali večjo od 2.000 PE, ali za komunalno odpadno vodo, ki se zbira v nepretočni greznici v aglomeraciji s skupno obremenitvijo, enako ali večjo od 2.000 PE, pred odvajanjem v vode zagotovljeno čiščenje tako, da parametri onesnaženosti ne presegajo mejnih vrednosti iz 6. in 7. člena te uredbe, če gre za iztok v:

- vodno telo površinske vode, ki se v skladu s 5. členom te uredbe uvršča med občutljiva območja,
- vodo na prispevnem območju občutljivega območja iz prejšnje alineje ali
- vodotok, ki ni občutljivo območje ali voda na prispevnem območju občutljivega območja in katerega srednji mali pretok na mestu iztoka iz komunalne čistilne naprave je manjši od desetkratnika največjega šesturnega povprečnega pretoka odpadne vode iz komunalne čistilne naprave.

(3) Ne glede na prvi in drugi odstavek tega člena mora biti za komunalno odpadno vodo, ki se odvaja po javni kanalizaciji iz aglomeracije s skupno obremenitvijo, enako ali večjo od 10.000 PE, ali iz komunalne čistilne naprave z zmogljivostjo, enako ali večjo od 10.000 PE, ali za komunalno odpadno vodo, ki se zbira v nepretočni greznici v aglomeraciji s skupno obremenitvijo, enako ali večjo od 10.000 PE, pred odvajanjem v vode zagotovljeno čiščenje tako, da parametri onesnaženosti ne presegajo mejnih vrednosti iz 6. in 7. člena te uredbe, tudi če gre za iztok v vodo na vodnem območju Donave, ki ni občutljivo območje iz prve alineje prejšnjega odstavka ali voda na prispevnem območju občutljivega območja iz druge alineje prejšnjega odstavka.

(4) Za komunalno odpadno vodo, ki se odvaja po javni kanalizaciji iz aglomeracije s skupno obremenitvijo, manjšo od 2.000 PE, ali iz male komunalne čistilne naprave ali za komunalno odpadno vodo, ki se zbira v nepretočni greznici v aglomeraciji s skupno obremenitvijo, manjšo od 2.000 PE, mora biti pred odvajanjem v vode zagotovljeno čiščenje tako, da parametri onesnaženosti ne presegajo mejnih vrednosti iz 8. člena te uredbe.



(5) Ne glede na prejšnji odstavek mora biti za komunalno odpadno vodo, ki se odvaja iz male komunalne čistilne naprave, v kateri se čisti komunalna odpadna voda iz aglomeracije s skupno obremenitvijo, enako ali večjo od 2.000 PE, pred odvajanjem v vode zagotovljeno čiščenje tako, da parametri onesnaženosti ne presegajo mejnih vrednosti, ki so predpisane za to aglomeracijo.

#### **11. člen**

(dodatna obdelava)

Za komunalno odpadno vodo iz prejšnjega člena mora biti pred odvajanjem v vode zagotovljena dodatna obdelava tako, da mikrobiološki parametri ne presegajo mejnih vrednosti za dodatno obdelavo iz 9. člena te uredbe, če gre za iztok:

- neposredno v površinsko vodo ali posredno v podzemno vodo na vplivnem območju kopalnih voda v času kopalne sezone in gre za komunalno odpadno vodo iz aglomeracije s skupno obremenitvijo, enako ali večjo od 500 PE, ali iz komunalne čistilne naprave z zmogljivostjo, enako ali večjo od 500 PE, ali za komunalno odpadno vodo, ki se zbira v nepretočni greznici v aglomeraciji s skupno obremenitvijo, enako ali večjo od 500 PE, ali
- posredno v podzemno vodo na območju razpoklinskih vodonosnikov, vključno s kraškimi, če je iztok na zakraselem območju oziroma na mestu iztoka pri najvišji gladini podzemne vode ni mogoče zagotoviti odvajanja prek zadostne plasti nezasičene cone vodonosnika, kjer zadrževalne sposobnosti neomočenih sedimentov ali zemljin preprečujejo vnos onesnaževal v podzemno vodo, in gre za komunalno odpadno vodo iz aglomeracije s skupno obremenitvijo, enako ali večjo od 2.000 PE, ali iz komunalne čistilne naprave z zmogljivostjo, enako ali večjo od 2.000 PE, ali za komunalno odpadno vodo, ki se zbira v nepretočni greznici v aglomeraciji s skupno obremenitvijo, enako ali večjo od 2.000 PE.

## 5. POSELITEV PO NASELJIH IN AGLOMERACIJAH V OBČINI GORNJA RADGONA

V občini Gornja Radgona je 30 naselij s skupaj 8.971 prebivalci, kot je prikazano v tabeli 1.

Tabela 1: Prikaz naselij v občini Gornja Radgona s številom prebivalstva.

GORNJA RADGONA	
NASELJE	ŠT. PREBIVALCEV
AŽENSKI VRH	48
ČREŠNJEVCI	778
GORNJA RADGONA	3.529
GORNJI IVANJCI	83
HERCEGOVŠČAK	134
IVANJSKI VRH	68
IVANJŠEVCI OB ŠČAVNICI	76
IVANJŠEVSKI VRH	150
KUNOVA	132
LASTOMERCI	114
LOKAVCI	160
LOMANOŠE	265
MELE	183
NEGOVA	329
NORIČKI VRH	158
OČESLAVCI	143
OREHOVCI	75
OREHOVSKI VRH	131
PLITVIČKI VRH	168
PODGRAD	178
POLICE	412
PTUJSKA CESTA	232
RADVENCI	142
RODMOŠCI	62
SPODNJA ŠČAVNICA	429
SPODNJI IVANJCI	127
STAVEŠINCI	93
STAVEŠINSKI VRH	167
ZAGAJSKI VRH	141
ZBIGOVCI	264
<b>SKUPAJ 30 naselij</b>	<b>8.971</b>

V občini Gornja Radgona je 9 aglomeracij, ki po Operativnem programu spadajo v osnovni program. Od tega 3 aglomeracije ležijo na vodovarstvenih območjih državnega nivoja, njihovo opremljanje s kanalizacijskim sistemom pa je potrebno glede na novo uredbo najkasneje do 31. decembra 2021. V občini Gornja Radgona so tudi območja redkejše poselitve, ki ležijo na območju Natura 2000, ampak nobena aglomeracija ne leži na tem območju. 6 aglomeracij ne leži na vodovarstvenih območjih zato je tam opremljanje z javnim kanalizacijskim sistemom potrebno zagotoviti najkasneje do 31. decembra 2023.

Tabela 2: Prikaz aglomeracij v občini Gornja Radgona. Vse aglomeracije spadajo v osnovni program. Naselja obarvana z zeleno barvo ležijo na vodovarstvenih območjih.

IME AGLOMERACIJE	ID AGLOMERACIJE	OSNOVNA OBREMENITEV *PE	OBREMENITEV **PE SKUPAJ	GOSTOTA POSELITVE ***PE/HA SKUPAJ
NEGOVA	3168	121	157	12,10
GORNJA RADGONA	3081	167	217	13,57
OREHOVCI	3066	47	61	12,12
GORNJA RADGONA	3028	69	90	7,47
LOMANOŠE	3353	43	56	9,32
GORNJA RADGONA	3064	4.081	5.305	21,57
IVANJŠEVCI OB ŠČAVNICI	3017	67	87	10,89
LUTVERCI- PODGRAD	3342	418	543	10,87
LOMANOŠE	3351	183	238	11,33

\*PE - Obremenitev zaradi nastajanja komunalne odpadne vode glede na število stalno prijavljenih prebivalcev na območju v PE

\*\*PE\_SKUPAJ – Skupna obremenitev s komunalno odpadno vodo na območju poselitve v PE

\*\*\*PE/HA\_SKUPAJ – Gostota skupne obremenitve s komunalno odpadno vodo na območju poselitve v PE/ha

## 6. ANALIZA STANJA NA PODROČJU ODVAJANJA IN ČIŠČENJA ODPADNE VODE

### 6.1 Zakonodaja na področju izvajanja gospodarske javne službe

Način in oblike izvajanja gospodarske javne službe določa **Zakon o gospodarskih javnih službah** (Ur. l. RS, št. 32/1993). Gospodarska javna služba se lahko v skladu z navedenim Zakonom zagotavlja v naslednjih oblikah:

- v režijskem obratu, kadar bi bilo zaradi majhnega obsega ali značilnosti službe neekonomično ali neracionalno ustanoviti javno podjetje ali podeliti koncesijo,
- v javnem gospodarskem zavodu, kadar gre za opravljanje ene ali več gospodarskih javnih služb, ki jih zaradi njihove narave ni mogoče opravljati kot profitne oziroma če to ni njihov cilj,
- v javnem podjetju, kadar gre za opravljanje ene ali več gospodarskih javnih služb večjega obsega ali kadar to narekuje narava monopolne dejavnosti, ki je določena kot gospodarska javna služba, gre pa za dejavnost, ki jo je mogoče opravljati kot profitno,
- z dajanjem koncesij osebam zasebnega prava,
- z vlaganjem javnega kapitala v dejavnost oseb zasebnega prava, kadar je takšna oblika primernejša od oblik iz prejšnjih alinej.

Naloge javne službe nalaga Uredba o odvajanju in čiščenju komunalne odpadne vode (Ur. l. RS 98/2015) v 15. členu, in sicer:

Naloge javne službe, ki so obvezne storitve, so:

1. odvajanje in čiščenje komunalne odpadne vode, ki se odvaja v javno kanalizacijo, v skladu z 10. členom te uredbe ter dodatna obdelava komunalne odpadne vode v skladu z 11. členom te uredbe,
2. redno vzdrževanje javne kanalizacije,
3. prevzem in odvoz komunalne odpadne vode, ki se zbira v nepretočnih greznicah, v komunalno čistilno napravo ter njeno čiščenje,
4. prevzem in odvoz blata iz malih komunalnih čistilnih naprav z zmogljivostjo, manjšo od 50 PE, in iz malih komunalnih čistilnih naprav iz petega odstavka 21. člena te uredbe na območje komunalne čistilne naprave, ki je opremljena za obdelavo blata,
5. obdelava blata,
6. pregledovanje malih komunalnih čistilnih naprav z zmogljivostjo, manjšo od 50 PE,
7. odvajanje in čiščenje padavinske odpadne vode, ki se odvaja v javno kanalizacijo z javnih površin,
8. odvajanje in čiščenje padavinske odpadne vode, ki se odvaja v javno kanalizacijo s streh, če za to padavinsko odpadno vodo ni mogoče zagotoviti ravnanja v skladu s predpisom, ki ureja emisijo snovi in toplote pri odvajanju odpadnih voda v vodo in javno kanalizacijo,
9. odvajanje in čiščenje padavinske odpadne vode, ki se odvaja v javno kanalizacijo z

zasebnih utrjenih površin, ki niso večje od 100 m<sup>2</sup> in pripadajo objektu, iz katerega se odvaja komunalna odpadna voda ali padavinska odpadna voda s streh, če tako določa občinski predpis, ki ureja javno službo,

10. obveščanje uporabnikov javne službe,
11. izdelava programa izvajanja javne službe,
12. vodenje evidence o izvajanju javne službe,
13. poročanje o izvajanju javne službe in
14. priključevanje novih uporabnikov javne službe.

Naloge javne službe so:

- odvajanje in čiščenje padavinske odpadne vode, ki se odvaja v javno kanalizacijo s površin, ki niso javne površine ali površine iz 9. točke prejšnjega odstavka,
- odvajanje in čiščenje industrijske odpadne vode, ki se odvaja v javno kanalizacijo.

Kot izvajalec obvezne gospodarske javne službe za odvajanje in čiščenje komunalnih odpadnih in padavinskih voda v občini Gornja Radgona skrbi **Komunala Radgona, javno podjetje d.o.o.**

## 6.2 Oskrba s pitno vodo na območju občine Gornja Radgona

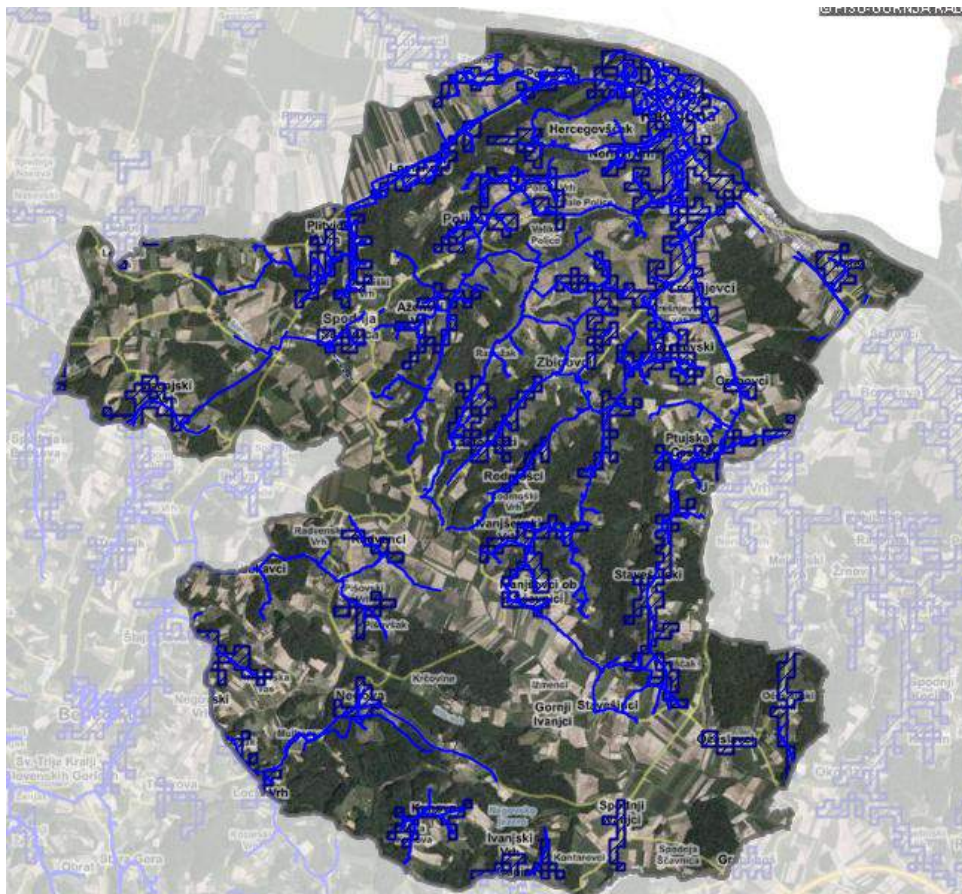

Slika 2: Prikaz opremljenosti z vodovodnim omrežjem (PISO, 2015)

Na sliki 2 vidimo pokritost občine z vodovodnim omrežjem ter aglomeracije za oskrbo s pitno vodo, ki pa se ne pokrivajo z aglomeracijami za odvajanje in čiščenje odpadnih voda. V spodnji tabeli (3) je prikazan popis števecov za vodomerna odjemna mesta in sicer za vsako dejavnost posebej, tako je nazorno prikazano koliko od vseh števecov pripada znotraj enega naselja gospodinjstvom, gospodarstvu/kmetijstvu ali negospodarstvo.

Tabela 3: Prikaz popisa števecv vodarine po posameznih dejavnostih (Vir: Komunala Gornja Radgona)

ŠTEVCI VODARINA				
NASELJE	ŠTEVCI VODARINE SKUPAJ	GOSPODINJSTVO	GOSPODAR.+KMETIJSTVO	NEGOSPODARSTVO
AŽENSKI VRH	18	18	0	0
ČREŠNJEVCI	230	211	16	3
GORNJA RADGONA	863	646	180	37
GORNJI IVANJCI	0	/	/	/
HERCEGOVŠČAK	54	53	/	1
IVANJSKI VRH	0	/	/	/
IVANJ.OB ŠČAVNICI	18	16	1	1
IVANJ. VRH	81	80	1	/
KUNOVA	0	/	/	/
LASTOMERCI	41	37	4	0
LOKAVCI	0	/	/	/
LOMANOŠE	61	56	4	1
MELE	69	50	17	2
NEGOVA	0	/	/	/
NORIČKI VRH	52	51	1	0
OČESLAVCI	0	/	/	/
OREHOVCI	14	13	/	1
OREHOVSKI VRH	48	47	1	/
PLITVIČKI VRH	50	48	2	/
PODGRAD	50	43	6	1
POLICE	122	120	2	/
PTUJSKA CESTA	68	66	2	/
RADVENCI	0	/	/	/
RODMOŠCI	25	24	1	/
SPODNJA ŠČAVN.	35	31	4	/
SPODNJI IVANJ.	2	2	/	/
STAVEŠINCI	13	12	/	1
STAVEŠIN.VRH	4	4	/	/
ZAGAJSKI VRH	0	/	/	/
ZBIGOVCI	91	88	1	2
SIM PTUJSKA C.	1	/	1	/
<b>SKUPAJ</b>	<b>2010</b>	<b>1716</b>	<b>244</b>	<b>50</b>

**Naslednji podatki so povzeti iz katastra Občine Gornja Radgona:**

- Dolžina javnega vodovoda: 185 km
- Dolžina zasebnih vodovodov: 11 km

### 6.3 Analiza stanja na področju odvajanja in čiščenja odpadne vode

Dolžine že obstoječe kanalizacije, ki smo jih pridobil na Komunalnem podjetju Gornja Radgona:

Tabela 4: Podatki o že izgrajeni kanalizaciji na območju občine Gornja Radgona.

TIP KANALIZACIJE	DOLŽINE KANLIZACIJE [km]
Meteorna kanalizacija	5,2
Fekalna kanalizacija	25,8 + 3,4 (tlačna)
Mešana kanalizacija	33,6
Kanalizacija v naselju Negova	2
<b>SKUPAJ DOLŽINA KANALIZACIJSKIH VODOV</b>	<b>70</b>

#### Investicijske vrednosti komunalne nekatere komunalne infrastrukture za že izvedene projekte:

- Centralna čistilna naprava Gornja Radgona= 4.529.312 €
- Kanalizacija, izvedena v letih 2014/2015 (cca. 9 km)= 2.762.607 €

Iz tabele 4 vidimo, da ima občina Gornja Radgona 70 kilometrov že izgrajene kanalizacije. Za izvedbo dela kanalizacije je v letu 2014/2015 (cca. 9 km) občina namenila 2.762.607 €. Za ostali del kanalizacijskega sistema podatkov o višini investicije ne obstaja. Za izvedbo centralne čistilne naprave Gornja Radgona za čiščenje odpadnih vod je investicija znašala 4.529.312 €.

V naslednji tabeli (5) je prikazano število evidentiranih malih komunalnih čistilnih naprav v občini Gornja Radgona.

Tabela 5: Evidenca malih komunalnih čistilnih naprav po naseljih, prijavljenih do konca leta 2015.

EVIDENCA MKČN NA OBMOČJU OBČINE GORNJA RADGONA	
NASELJE	ŠT. MKČN
AŽENSKI VRH	1
ČREŠNJEVCI	/
GORNJA RADGONA	1
GORNJI IVANJCI	/
HERCEGOVŠČAK	1
IVANJSKI VRH	/
IVANJŠEVCI OB ŠČAVNICI	/
IVANJŠEVSKI VRH	1
KUNOVA	1
LASTOMERCI	/
LOKAVCI	/



EVIDENCA MKČN NA OBMOČJU OBČINE GORNJA RADGONA	
LOMANOŠE	/
MELE	/
NEGOVA	1
NORIČKI VRH	/
OČESLAVCI	1
OREHOVCI	/
OREHOVSKI VRH	/
PLITVIČKI VRH	/
PODGRAD	/
POLICE	1
PTUJSKA CESTA	1
RADVENCI	1
RODMOŠCI	/
SPODNJA ŠČAVNICA	2
SPODNJI IVANJCI	1
STAVEŠINCI	2
STAVEŠINSKI VRH	1
ZAGAJSKI VRH	/
ZBIGOVCI	/
<b>SKUPAJ 30 naselij</b>	<b>16</b>

Iz tabele 5 je razvidno, da je v občini Gornja Radgona evidentiranih skupno 16 malih komunalnih čistilnih naprav.

## 6.3 Zaščitena območja

### 6.3.1 Vodovarstveni pasovi

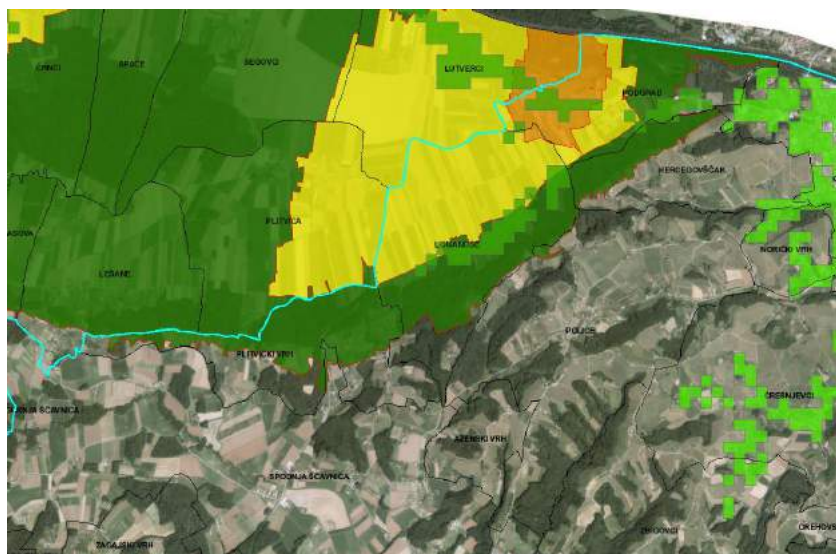

Slika 3: Prikaz vodovarstvenih pasov na območju občine Gornja Radgona (Atlas okolja)

Za objekte, ki ležijo na vodovarstvenih pasovi velja rok opremljanja 31.12.2021.

### 6.3.2 Natura 2000 in naravovarstvena območja

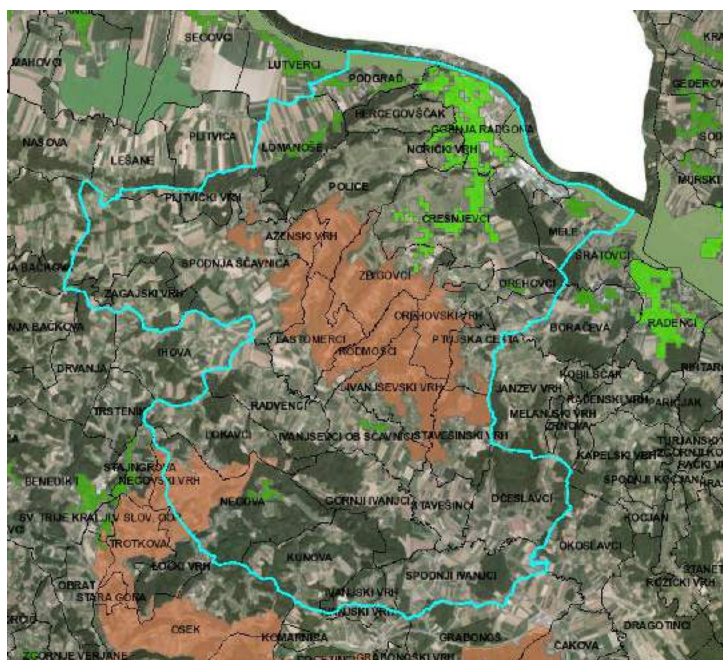

Slika 4: Prikaz naravovarstvenih območij v občini Gornja Radgona (Atlas okolja)

Za objekte na območju aglomeracij, ki ležijo na naravovarstvenih območjih velja rok opremljanja s kanalizacijo ali MKČN 31.12.2023.

## **7. VIŠINA INVESTICIJ ZA OPREMLJANJE KANALIZACIJSKIH SISTEMOV S PRIPADAJOČIMI ČISTILNIMI NAPRAVAMI V OBČINI GORNJA RADGONA**

Predvidene višine investicij zajemajo tako aglomeracije, kot tudi območja opremljanja izven aglomeracij. Kot osnova za pripravo operativnega programa nam služijo variantne rešitve, v katerih je prikazana najdražja, najcenejša in izbrana rešitev za posamezno naselje. V dokumentu Variantne rešitve so predstavljene tudi variacije centraliziranih in decentraliziranih sistemov izven aglomeracij, tako da se ob dodatnem finančnem viru opremljajo območja izven aglomeracij skladno z izbranimi variantami.

Izbrana varianta je največkrat modifikacija centraliziranega sistema. Med varianto, ki prikazuje centraliziran sistem in malimi komunalnimi čistilnimi napravami smo naredili še najmanj eno varianto, nato pa smo predlagali varianto, ki je iz ekonomskega in izvedbenega vidika najbolj verjetna oz. najbolj optimalna za posamezno naselje. Glede na proračunske zmožnosti občine smo izven aglomeracij predvideli reševanje z individualnimi čistilnimi napravami. V primeru, da bo občina prišla do dodatnih sredstev se območja izven aglomeracij rešujejo z izbranimi variantami, ki so prikazane v dokumentu variantnih rešitev.

Tabela 6 prikazuje investicijske vrednosti za celotno območje občine v primeru, da bi občina opremila vse stanovanjske objekte znotraj in izven aglomeracij.

V operativnem programu se občini predlaga, da se območja znotraj aglomeracij rešujejo z izbranimi rešitvami iz variantnih rešitev, območja izven aglomeracij pa se rešujejo z individualnimi čistilnimi napravami. Investicije se nanašajo samo na območja v aglomeracijah, na območju izven aglomeracij občina ni dolžna opremljati naselij s kanalizacijskimi sistemi ali z MKČN. Kljub temu lahko občina sofinancira občanom nakup MKČN in tako doseže načelo enakosti za vse občane.

Tabela 6: Prikaz investicijskih vrednosti za posamezno naselje (opremljenost znotraj in izven aglomeracij).

	Naselje	Investicija [€]
1. FAZA	Črešnjevci	381.165 €
	Gornja Radgona	143.235 €
	Hercegovščak	224.200 €
	Lomanoše, Podgrad in del Plitvičkega	1.239.205 €
	Mele	3.800 €
	Norički Vrh	170.455 €
	Orehovci	209.500 €
	Police	741.000 €
2. FAZA	Plitvički Vrh	201.400 €
	Spodnja Ščavnica	782.800 €
	Zagajski Vrh	250.800 €
	Aženski Vrh	64.600 €
	Lastomerci	209.000 €
	Zbigovci	528.200 €
	Rodmošci	102.600 €
	Orehovski Vrh	155.800 €
	Ivanjševski Vrh	440.800 €
	Ptujska cesta	326.800 €
	Ivanjševci ob Ščavnici	294.650 €
3. FAZA	Radvenci	220.400 €
	Lokavci	243.200 €
	Negova	452.200 €
	Gornji Ivanjci	125.400 €
	Kunova	201.400 €
	Ivanjski Vrh	140.600 €
	Spodnji Ivanjci	243.200 €
	Stavešinci	125.400 €
	Očeslavci	372.400 €
	Stavešinski Vrh	342.000 €
	<b>SKUPAJ</b>	<b>8.936.210 €</b>

## 7.1 Obveznosti občine in časovni okvir

Tabela 7: Obveznosti občine iz operativnega programa odvajanja in čiščenja odpadnih vod za posamezne aglomeracije iz Operativnega programa.

IME AGLOMERACIJE	IME NASELJA	REŠITVE	INVESTICIJSKA VREDNOST [€]
NEGOVA (3168)	Negova	Rešeno	/
GORNJA RADGONA (3081)	Mele	Rešeno	/
OREHOVCI (3066)	Orehovci, Ptujška cesta	Sklop D (VR;Orehovci)	156.300
GORNJA RADGONA (3028)	Podgrad, Hercegovščak	Sklop B (VR;Lomanoše, Podgrad in del Plitvičkega Vrha)	1.186.005*  *Višina investicije izvira iz obstoječe projektne dokumentacije PGD za navedena območja; nekateri deli niso v aglomeraciji (Plitvički Vrh) ampak je potrebno projekt vzeti kot celoto. Območje leži na vodovarstvenem območju.
LOMANOŠE (3353)	Lomanoše, Podgrad, Hercegovščak	Sklop B (VR;Lomanoše, Podgrad in del Plitvičkega Vrha)	
LOMANOŠE (3351)	Lomanoše	Sklop B (VR;Lomanoše, Podgrad in del Plitvičkega Vrha)	
GORNJA RADGONA (3064)	Gornja Radgona, Podgrad, Hercegovščak, Norički Vrh, Črešnjevci, Zbigovci	Sklop B, Sklop C, Sklop D in 5 individualnih MKČN (VR;Gornja Radgona)	(37.350+24.750+16.535+19.000) 97.635
		Sklop D in 20 individualnih MKČN (VR; Črešnjevci)	(27.765+76.000) 103.765
		Sklop A (VR;Norički Vrh)	76.205
		8 individualnih MKČN (VR; Zbigovci)	30.400
IVANJŠEVCI OB ŠČAVNICI (3017)	Ivanjševci ob Ščavnici	Sklop A (VR; Ivanjševci ob Ščavnici)	279.450
LUTVERCI-PODGRAD (3342)	Podgrad, Lomanoše	3 individualne MKČN	11.400
<b>SKUPAJ</b>			<b>1.941.160 €</b>

## 7.2 Obveznosti občine, lastnikov objektov in časovni okvir

Kot lahko vidimo iz tabele 6 je za celovito opremljanje odvajanja in čiščenja odpadnih voda v občini Gornja Radgona potrebno nameniti **8.936.210 €**.

V tabeli 7 je nazorno prikazano za katera območja poselitve znotraj občine je dolžna poskrbeti občina (aglomeracije) in sicer ta znesek znaša **1.941.160 €**.

Da se bo v občini Gornja Radgona celovito rešilo problematiko odvajanja in čiščenja komunalnih odpadnih vod, morajo gospodinjstva sama nameniti predvidoma **6.995.050 €**, pri čemer pa lahko občina nastopa v vlogi sofinancerja s poljubnim odstotkom sofinanciranja. Prikaz višine investicij za občino in lastnikov objektov je prikazan v tabeli 8.

Tabela 8: Prikaz višine sredstev za sofinanciranje malih komunalnih čistilnih naprav izven aglomeracij za primer 0, 30, 50, 70 in 100 % sofinanciranja občine.

DELEŽ SOFINANCIRANJA OBČINE	DELEŽ OBČINE	DELEŽ LASTNIKOV OBJEKTOV
0 %	0 €	6.995.050 €
30 %	2.098.515 €	4.896.535 €
50%	3.497.525 €	3.497.525 €
70 %	4.896.535 €	2.098.515 €
100 %	6.995.050 €	0 €

## 8. VIRI FINANCIRANJA ZA UREDITEV ODVAJANJA IN ČIŠČENJA ODPADNIH VOD V OBČINI GORNJA RADGONA

Financiranje opremljanja območij poselitve v občini Gornja Radgona bo predvidoma potekalo iz različnih virov. Osnovni in najzanesljivejši prihodki so tisti, ki jih bo občina namenjala iz proračunskih virov, okoljske dajatve in kanalščine. Glede na postopno opremljanje se bodo viri iz okoljske dajatve postopno nižala. Občina ima tudi možnost prijave projektov na različne razpise, kot so npr. kohezijska sredstva, regionalni razvojni programi (RRP) in programe za razvoj podeželja (PRP), vendar se vnaprej ne da predvideti časovnega in finančnega okvira pridobivanja sredstev.

Tabela 9: Prikaz predvidenih zbranih namenskih sredstev za kanalizacijo v občini Gornja Radgona.

1.941.160 €			
LETO	SREDSTVA IZ OBČINSKEGA PRORAČUNA [€]	ZBRANA NAMENSKA SREDSTVA ZA KANALIZACIJO [€]	PREDVIDENE IZVEDBE ZA AGLOMERACIJE
2016	250.000	200.000 €	1.941.160 €
2017	250.000	450.000 €	
2018	250.000	700.000 €	
2019	250.000	950.000 €	
2020	250.000	1.200.000 €	
2021	250.000	1.450.000 €	
2022	241.160	1.700.000 €	
2023		1.941.160 €	

Glede na prioritete iz uredbe (98/2015), je potrebno zaradi občutljivih območij najprej (do 31.12.2021) opremiti aglomeracije:

Gornja Radgona (ID 3028),  
 Lomanoše (ID 3353),  
 Lomanoše (ID 3351),  
 Lutverci – Podgrad (ID 3342).

Predviden znesek za investicijo znaša 1.197.405 €. Glede na predvidena namenska sredstva, ki so prikazana v tabeli 9 je s kanalizacijo možno opremiti aglomeracije, ki ležijo na zaščitenih območjih opremiti do konca leta 2020, kar je skladno z zakonodajo, ki nalaga do konca leta 2021. Vse ostale aglomeracije se s kanalizacijo opremiti do konca leta 2023, kar je skladno tako z zakonodajo, kot tudi s predvidenimi financami za izvedbo kanalizacije v občini Gornja Radgona.

## 9. GRAFIČNE PRILOGE

- |  |           |
|--|-----------|
| 1. Pregledna karta z vrisanimi aglomeracijami                              | M 1:15000 |
| 2. Pregledna karta z izvedeno in projektirano kanalizacijo                 | M 1:15000 |
| 3. Pregledna karta s predvideno kanalizacijo in MKČN iz variantnih rešitev | M 1:15000 |



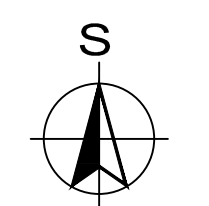

**LEGENDA:**

	AGLOMERACIJA
	HIŠNA ŠTEVILKA
	MEJA NASELJA
	PREDVIDENE LOKACIJE ČISTILNIH NAPRAV IZ OBINSKEGA PROSTORSKEGA NAČRTA

		LIVPLANT, Okoljske tehnologije in inženiring d.o.o. Pečovnik 24, 3000 Celje	
Investitor: Občina Gornja Radgona Partizanska cesta 13 9250 Gornja Radgona		Objekt: OPERATIVNI PROGRAM	
Črna, vodja projekta: Iztok Ameršek, dipl. san. inž.		Črna, vodja projekta: IZS T-0750	
Črna, projektni inženir: Iztok Ameršek, dipl. san. inž.		Črna, projektni inženir: IZS T-0750	
Datum risbe: December 2015		Merilo: M 1:15000	
		Št. projekta: 201503/29	
		Št. risbe: 1	

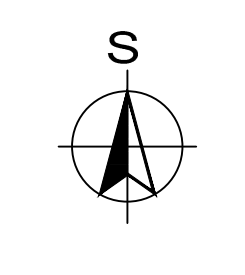

- LEGENDA:**
- NAREJEN PROJEKT ZA KANALIZACIJO
  - FEKALNA TLACNA
  - FEKALNA KANALIZACIJA
  - MEŠANA KANALIZACIJA
  - KANALIZACIJA NEGOVA
  - AGLOMERACIJA
  - HIŠNA STEVILKA
  - MEJA NASELJA
  - PREDVIDENE LOKACIJE ČISTILNIH NAPRAV IZ OBČINSKEGA PROSTORSKEGA NAČRTA

 <b>LIVPLANT</b> d.o.o. <small>Okoljske tehnologije in inženiring</small>		LIVPLANT, Okoljske tehnologije in inženiring d.o.o. Pečovnik 24, 3000 Celje	
Investitor: Občina Gornja Radgona Partizanska cesta 13 9250 Gornja Radgona		Objekt: OPERATIVNI PROGRAM	
Odp. vodja projekta: Iztok Ameršek, dipl. san. inž.	Čizmarica: IZS T-0750	Vsebina: Pregledna karta z izvedeno in projektirano kanalizacijo	
Član projekta: Iztok Ameršek, dipl. san. inž.	Čizmarica: IZS T-0750		
Sodelavci: Andrej Hercog, univ. dipl. inž. vod. in kam. inž. Marko Preložnik, univ. dipl. inž. vod. in kam. inž.			
Datum risbe: December 2015	Merilo: M 1:15000	Št. projekta: 201503/29	Št. risbe: 2

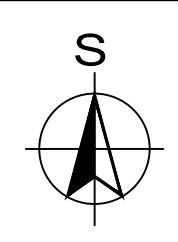

**LEGENDA:**

**Predvidena GJL**

- GRAVITACIJSKI KANALIZACIJSKI VOD
- TLAČNI KANALIZACIJSKI VOD
- MKČN VELIKOSTI 5 PE
- ČRPALIŠČE
- ČISTILNA NAPRAVA
- ▭ UREJENO ODVAJANJE ODPADNIH VODA

**Obstoječa GJL**

- FEKALNA TLAČNA
- FEKALNA KANALIZACIJA
- MEŠANA KANALIZACIJA
- KANALIZACIJA NEGOVA
- AGLOMERACIJA
- HIŠNA ŠTEVILKA
- MEJA NASELJA
- PREDVIDENE LOKACIJE ČISTILNIH NAPRAV IZ OBČINSKEGA PROSTORSKEGA NAČRTA

 <b>LIVPLANT</b> d.o.o. Obala Mohorjeve vinarstva		LIVPLANT, Okolijske tehnologije in inženiring d.o.o. Pečovnik 24, 3000 Celje	
Investitor: Občina Gornja Radgona Partizanska cesta 13 9250 Gornja Radgona		Objekt: OPERATIVNI PROGRAM	
Dizajn, analiza projekta: Iztok Ameršek, dipl. san. inž.		Datum: IZS T-0750	
Dizajn, projekcija: Iztok Ameršek, dipl. san. inž.		Datum: IZS T-0750	
Sodelavec: Andrej Herceg, univ. dipl. inž. vod. in kom. inž. Marko Preložnik, univ. dipl. inž. vod. in kom. inž.		Vsebina: Pregledna situacija s predvideno kanalizacijo in MKČN iz variantnih rešitev	
Izdani mesec: December 2015		Merilo: M 1:15000	
		Št.projekta: 201503/29	
		Št.risbe: <b>3</b>	

Naročnik:

**Občina Gornja Radgona**  
Partizanska cesta 13  
9250 Gornja Radgona

Poročilo:

## **Seznam hišnih števil z načinom odvajanja in čiščenja odpadnih voda**

Izvajalec:

**LIVIPLANT d.o.o.**  
**Pečovnik 24**  
**3000 Celje**  
**Slovenija**

Web: [www.liviplant.si](http://www.liviplant.si)

E-pošta: [info@liviplant.si](mailto:info@liviplant.si)

Tel.: 00386 40 299 909

Tel.: 00386 41 377 280

## PODATKI O IZDELOVALCIH POROČILA:

<b>NAROČNIK:</b>	Občina Gornja Radgona Partizanska cesta 13 9250 Gornja Radgona  <small>(ime, priimek in naslov investitorja oziroma njegov naziv in sedež)</small>
<b>NASLOV DOKUMENTACIJE:</b>	Seznam hišnih števil z načinom odvajanja in čiščenja odpadnih voda
<b>IZVAJALEC:</b>	LIVIPLANT, okoljske tehnologije in inženiring d.o.o. Pečovnik 24, 3000 Celje  Direktor: Andrej Hercog, univ. dipl. inž. vod. in kom. inž.  <small>(naziv projektanta, sedež, ime in podpis odgovorne osebe projektanta, žig)</small>
<b>SODELAVCI NA PROJEKTU:</b>	Iztok Ameršek, dipl.san.inž.  Marko Preložnik, univ. dipl. inž. vod. in kom. inž.  <small>(ime in priimek, strokovna izobrazba)</small>

## KAZALO

UVOD .....	4
1 SEZNAM HIŠNIH ŠTEVILK, KI SE BODO PRIKLJUČEVALA NA CENTRALNO ČISTILNO NAPRAVO, SKUPNO ČISTILNO NAPRAVAO TER GOSPODINJSTVA Z INDIVIDUALNIMI ČISTILNIMI NAPRAVAMI .....	5
1.1 AŽENSKI VRH (Šifra naselja 2,00; Identifikator naselja 10092639) .....	5
1.2 ČREŠNJEVCI (Šifra naselja 3,00; Identifikator naselja 10092698) .....	5
1.3 GORNJA RADGONA (Šifra naselja 6,00; Identifikator naselja 10092752) .....	12
1.4 GORNJI IVANJCI (Šifra naselja 7,00; Identifikator naselja 10092779) .....	32
1.5 HERCEGOVŠČAK (Šifra naselja 9,00; Identifikator naselja 10092817) .....	33
1.6 IVANJSKI VRH (Šifra naselja 10,00; Identifikator naselja 10092841) .....	35
1.7 IVANJŠEVCI OB ŠČAVNICI (Šifra naselja 11,00; Identifikator naselja 10092850) .....	36
1.8 IVANJŠEVSKI VRH (Šifra naselja 12,00; Identifikator naselja 10092868) .....	37
1.9 KUNOVA (Šifra naselja 14,00; Identifikator naselja 10092973) .....	40
1.10 LASTOMERCI (Šifra naselja 15,00; Identifikator naselja 10093007) .....	42
1.11 LOKAVCI (Šifra naselja 17,00; Identifikator naselja 10093023) .....	44
1.12 LOMANOŠE (Šifra naselja 18,00; Identifikator naselja 10093031) .....	46
1.13 MELE (Šifra naselja 21,00; Identifikator naselja 10093082) .....	49
1.14 NEGOVA (Šifra naselja 23,00; Identifikator naselja 10093147) .....	51
1.15 NORIČKI VRH (Šifra naselja 24,00; Identifikator naselja 10093155) .....	56
1.16 OČESLAVCI (Šifra naselja 26,00; Identifikator naselja 10093171) .....	58
1.17 OREHOVCI (Šifra naselja 27,00; Identifikator naselja 10093198) .....	60
1.18 OREHOVSKI VRH (Šifra naselja 28,00; Identifikator naselja 10093201) .....	61
1.19 PLITVIČKI VRH (Šifra naselja 30,00; Identifikator naselja 10093236) .....	63
1.20 PODGRAD (Šifra naselja 32,00; Identifikator naselja 10093252) .....	65
1.22 POLICE (Šifra naselja 34,00; Identifikator naselja 10093287) .....	67
1.24 PTUJSKA CESTA (Šifra naselja 35,00; Identifikator naselja 10093295) .....	71
1.25 RADVENCICI (Šifra naselja 36,00; Identifikator naselja 10093333) .....	73
1.25 RODMOŠCI (Šifra naselja 37,00; Identifikator naselja 10093350) .....	75
1.26 SPODNJA ŠČAVNICA (Šifra naselja 39,00; Identifikator naselja 10093414) .....	76
1.26 SPODNJI IVANJCI (Šifra naselja 41,00; Identifikator naselja 10093449) .....	80
1.27 STAVEŠINCI (Šifra naselja 42,00; Identifikator naselja 10093481) .....	82
1.28 STAVEŠINSKI VRH (Šifra naselja 43,00; Identifikator naselja 10093490) .....	83
1.29 ZAGAJSKI VRH (Šifra naselja 47,00; Identifikator naselja 10093597) .....	85
1.30 ZBIGOVCI (Šifra naselja 48,00; Identifikator naselja 10093619) .....	87

## UVOD

Seznam objektov po hišnih številkah obravnava strategijo občine, kateri objekti se bodo v bodočnosti priključili na javni kanalizacijski sistem ali pa opremili z individualnimi čistilnimi napravami. Občini predlagamo, da se seznam vseskozi gleda v kombinaciji s pregledno situacijo, ki je priloga tega dokumenta. Seznam je smiselno s strani občine in komunale vseskozi posodabljati, saj so nekateri podatki že precej stari.

# 1 SEZNAM HIŠNIH ŠTEVILK, KI SE BODO PRIKLJUČEVALA NA CENTRALNO ČISTILNO NAPRAVO, SKUPNO ČISTILNO NAPRAVAO TER GOSPODINJSTVA Z INDIVIDUALNIMI ČISTILNIMI NAPRAVAMI

## 1.1 AŽENSKI VRH (Šifra naselja 2,00; Identifikator naselja 10092639)

DATUM VNOSA	DATUM VELJAVNOSTI	HIŠNA ŠTEVILKA	DODATEK	ID HIŠNE ŠTEVILKE	OBSTOJEČA GREZNICA	OBSTOJEČA MKČN	PREDVIDENA MKČN	CENTRALNA ČN	SISTEM S SVOJO ČN
1.1.1995	1.1.1995	1		11579361	√		√		
1.1.1995	1.1.1995	2		11579370	√		√		
1.1.1995	1.1.1995	3		11579388	√		√		
1.1.1995	1.1.1995	4		11579396	√		√		
1.1.1995	1.1.1995	5		11579400	√		√		
1.1.1995	1.1.1995	7		11579418	√		√		
1.1.1995	1.1.1995	8		11579426	√		√		
1.1.1995	1.1.1995	9		11579434	√		√		
1.1.1995	1.1.1995	10		11579442	√		√		
1.1.1995	1.1.1995	11	A	11579469	√		√		
1.1.1995	1.1.1995	11		11579477	√		√		
1.1.1995	1.1.1995	12		11579485	√		√		
1.1.1995	1.1.1995	13		11579493	√		√		
1.1.1995	1.1.1995	14		11579507	√		√		
19.2.2014	19.2.2014	15		11579515	√		√		
1.1.1995	1.1.1995	16		11579523	√		√		
1.1.1995	1.1.1995	17		11579531	√		√		
1.1.1995	1.1.1995	18		11579540	√		√		
1.1.1995	1.1.1995	19		11579558	√		√		
1.1.1995	1.1.1995	20		11579566	√		√		
1.1.1995	1.1.1995	21		11579574	√		√		
1.1.1995	1.1.1995	22	A	11579582	√		√		
1.1.1995	1.1.1995	22		11579604	√		√		

## 1.2 ČREŠNJEVCI (Šifra naselja 3,00; Identifikator naselja 10092698)

DATUM VNOSA	DATUM VELJAVNOSTI	HIŠNA ŠTEVILKA	DODATEK	ID HIŠNE ŠTEVILKE	OBSTOJEČA GREZNICA	OBSTOJEČA MKČN	PREDVIDENA MKČN	CENTRALNA ČN	SISTEM S SVOJO ČN
1.1.1995	1.1.1995	1		11581978	√			√	
19.11.2012	19.11.2012	2	C	19134784	√			√	
11.11.2008	11.11.2008	2	A	19131173	√			√	
24.10.2007	24.10.2007	2		19130525	√			√	



DATUM VNOSA	DATUM VELJAVNOSTI	HIŠNA ŠTEVILKA	DODATEK	ID HIŠNE ŠTEVILKE	OBSTOJEČA GREZNICA	OBSTOJEČA MKČN	PREDVIDENA MKČN	CENTRALNA ČN	SISTEM S SVOJO ČN
31.8.2011	31.8.2011	2	B	19133982	✓			✓	
1.1.1995	1.1.1995	3		11581994	✓			✓	
1.1.1995	1.1.1995	4		11582001	✓			✓	
1.1.1995	1.1.1995	5		11582010	✓			✓	
1.1.1995	1.1.1995	6		11582028	✓			✓	
1.1.1995	1.1.1995	7		11582036	✓			✓	
27.1.2010	27.1.2010	8	A	19132005	✓			✓	
1.1.1995	1.1.1995	8		11582044	✓			✓	
13.1.2011	13.1.2011	9		11582052	✓			✓	
1.1.1995	1.1.1995	11		11582079	✓			✓	
1.1.1995	1.1.1995	12		11582087	✓			✓	
1.1.1995	1.1.1995	13		11582095	✓			✓	
1.1.1995	1.1.1995	14		11582117	✓			✓	
1.1.1995	1.1.1995	14	A	11582109	✓			✓	
1.1.1995	1.1.1995	15		11582125	✓			✓	
1.1.1995	1.1.1995	16		11582133	✓			✓	
1.1.1995	1.1.1995	17		11582141	✓			✓	
1.1.1995	1.1.1995	18		11582150	✓			✓	
1.1.1995	1.1.1995	19		11582168	✓			✓	
1.1.1995	1.1.1995	20		11582176	✓			✓	
1.1.1995	1.1.1995	21		11582184	✓			✓	
1.1.1995	1.1.1995	23		11582192	✓			✓	
1.1.1995	1.1.1995	24		11582206	✓			✓	
1.1.1995	1.1.1995	25		11582214	✓			✓	
1.1.1995	1.1.1995	26		11582222	✓			✓	
1.1.1995	1.1.1995	27		11582249	✓			✓	
21.6.2000	21.6.2000	28	B	19123235	✓			✓	
17.10.2001	17.10.2001	28	A	19125386	✓			✓	
1.1.1995	1.1.1995	28		11582257	✓			✓	
1.1.1995	1.1.1995	29		11582265	✓			✓	
1.1.1995	1.1.1995	30		11582273	✓			✓	
1.1.1995	1.1.1995	31		11582281	✓			✓	
3.5.2001	3.5.2001	32	B	19125017	✓			✓	
1.1.1995	1.1.1995	32		11582290	✓			✓	
1.1.1995	1.1.1995	33		11582303	✓			✓	
1.1.1995	1.1.1995	34		11582311	✓			✓	
1.1.1995	1.1.1995	35		11582320	✓			✓	
1.1.1995	1.1.1995	36		11582338	✓			✓	
1.1.1995	1.1.1995	37		11582346	✓			✓	
21.5.2012	21.5.2012	37	A	19134474	✓			✓	
1.1.1995	1.1.1995	38		11582354	✓			✓	
1.1.1995	1.1.1995	39		11582362	✓			✓	
1.1.1995	1.1.1995	40		11582389	✓			✓	

DATUM VNOSA	DATUM VELJAVNOSTI	HIŠNA ŠTEVILKA	DODATEK	ID HIŠNE ŠTEVILKE	OBSTOJEČA GREZNICA	OBSTOJEČA MKČN	PREDVIDENA MKČN	CENTRALNA ČN	SISTEM S SVOJO ČN
21.9.2011	21.9.2011	41	A	19119408	✓			✓	
1.1.1995	1.1.1995	41		11582397	✓			✓	
1.1.1995	1.1.1995	42		11582419	✓			✓	
4.3.2014	4.3.2014	43	A	19135934	✓			✓	
1.1.1995	1.1.1995	43		11582427	✓			✓	
1.1.1995	1.1.1995	44		11582435	✓			✓	
1.1.1995	1.1.1995	45		11582443	✓			✓	
1.1.1995	1.1.1995	46		11582451	✓			✓	
1.1.1995	1.1.1995	47		11582460	✓			✓	
1.1.1995	1.1.1995	48		11582478	✓			✓	
1.1.1995	1.1.1995	49		11582486	✓			✓	
1.1.1995	1.1.1995	50		11582494	✓			✓	
3.2.2003	3.2.2003	51	A	19126366	✓			✓	
1.1.1995	1.1.1995	51		11582508	✓			✓	
1.1.1995	1.1.1995	52		11582516	✓			✓	
1.1.1995	1.1.1995	55		11582524	✓			✓	
1.1.1995	1.1.1995	56		11582559	✓			✓	
1.1.1995	1.1.1995	56	A	11582532	✓			✓	
1.1.1995	1.1.1995	57		11582567	✓			✓	
1.1.1995	1.1.1995	58		11582575	✓			✓	
1.1.1995	1.1.1995	59		11582583	✓			✓	
1.1.1995	1.1.1995	60		11582591	✓			✓	
21.9.2011	21.9.2011	60	A	16391212	✓			✓	
8.11.1999	8.11.1999	61	B	19122093	✓			✓	
29.3.2000	29.3.2000	62		16391018	✓			✓	
21.9.2011	21.9.2011	62	A	16354821	✓			✓	
21.9.2011	21.9.2011	63		11582613	✓			✓	
21.9.2011	21.9.2011	63	A	11582605	✓			✓	
1.1.1995	1.1.1995	64		11582630	✓			✓	
1.1.1995	1.1.1995	64	A	11582621	✓			✓	
1.1.1995	1.1.1995	65		11582648	✓			✓	
11.4.2005	11.4.2005	66		19128547	✓			✓	
1.1.1995	1.1.1995	67		11582656	✓			✓	
6.7.1999	6.7.1999	68	A	19120074	✓			✓	
1.1.1995	1.1.1995	68		11582664	✓			✓	
12.1.2000	12.1.2000	69		19122247	✓			✓	
31.1.2005	31.1.2005	70		19128407	✓			✓	
6.2.2002	6.2.2002	72		19125726	✓			✓	
21.9.2011	21.9.2011	73		11582672	✓			✓	
1.1.1995	1.1.1995	74		11582699	✓			✓	
1.1.1995	1.1.1995	75		11582702	✓			✓	
1.1.1995	1.1.1995	76		11582729	✓			✓	
21.9.2011	21.9.2011	76	B	19124789	✓			✓	
21.9.2011	21.9.2011	76	A	16354902	✓			✓	
1.1.1995	1.1.1995	79		11582753	✓			✓	
1.1.1995	1.1.1995	80		11582761	✓			✓	

DATUM VNOSA	DATUM VELJAVNOSTI	HIŠNA ŠTEVILKA	DODATEK	ID HIŠNE ŠTEVILKE	OBSTOJEČA GREZNICA	OBSTOJEČA MKČN	PREDVIDENA MKČN	CENTRALNA ČN	SISTEM S SVOJO ČN
1.1.1995	1.1.1995	81	A	11582770	✓			✓	
1.1.1995	1.1.1995	81		11582788	✓			✓	
1.1.1995	1.1.1995	82		11582796	✓			✓	
1.1.1995	1.1.1995	83		11582800	✓			✓	
1.1.1995	1.1.1995	84		11582818	✓			✓	
1.1.1995	1.1.1995	85		11582826	✓			✓	
1.1.1995	1.1.1995	86		11582834	✓			✓	
1.1.1995	1.1.1995	87		11582842	✓			✓	
3.7.2000	3.7.2000	88	A	19123294	✓			✓	
21.9.2011	21.9.2011	88		11582869	✓			✓	
1.1.1995	1.1.1995	89		11582877	✓			✓	
21.9.2011	21.9.2011	90		11582885	✓			✓	
1.1.1995	1.1.1995	91		11582893	✓			✓	
1.1.1995	1.1.1995	92		11582907	✓			✓	
1.1.1995	1.1.1995	93		11582915	✓			✓	
14.5.2001	14.5.2001	94		19125025	✓			✓	
1.1.1995	1.1.1995	96		11582923	✓			✓	
1.1.1995	1.1.1995	98		11582931	✓			✓	
1.1.1995	1.1.1995	100		11582940	✓			✓	
7.2.2012	7.2.2012	100	A	19134270	✓			✓	
1.1.1995	1.1.1995	101		11582958	✓			✓	
31.8.2010	31.8.2010	102		11582966	✓			✓	
15.7.2010	15.7.2010	103	A	19132307	✓			✓	
31.8.2010	31.8.2010	103		11582974	✓			✓	
31.8.2010	31.8.2010	104		11582982	✓			✓	
1.1.1995	1.1.1995	105		11583008	✓			✓	
1.1.1995	1.1.1995	106		11583016	✓			✓	
1.1.1995	1.1.1995	107		11583024	✓			✓	
1.1.1995	1.1.1995	108		11583032	✓			✓	
1.1.1995	1.1.1995	109		11583059	✓			✓	
1.1.1995	1.1.1995	110		11583067	✓			✓	
1.1.1995	1.1.1995	111		11583075	✓			✓	
1.1.1995	1.1.1995	112		11583083	✓			✓	
1.1.1995	1.1.1995	113		11583091	✓			✓	
1.1.1995	1.1.1995	114		11583105	✓			✓	
1.1.1995	1.1.1995	115		11583113	✓			✓	
1.1.1995	1.1.1995	116		11583121	✓			✓	
1.1.1995	1.1.1995	117		11583130	✓			✓	
1.1.1995	1.1.1995	118		11583148	✓			✓	
1.1.1995	1.1.1995	119		11583156	✓			✓	
1.1.1995	1.1.1995	120		11583164	✓			✓	
1.1.1995	1.1.1995	121		11583172	✓			✓	
1.1.1995	1.1.1995	122		11583199	✓			✓	
1.1.1995	1.1.1995	123		11583202	✓			✓	

DATUM VNOSA	DATUM VELJAVNOSTI	HIŠNA ŠTEVILKA	DODATEK	ID HIŠNE ŠTEVILKE	OBSTOJEČA GREZNICA	OBSTOJEČA MKČN	PREDVIDENA MKČN	CENTRALNA ČN	SISTEM S SVOJO ČN
1.1.1995	1.1.1995	124		11583229	√			√	
1.1.1995	1.1.1995	125		11583237	√			√	
1.1.1995	1.1.1995	126		11583245	√			√	
1.1.1995	1.1.1995	127		11583253	√			√	
1.1.1995	1.1.1995	128		11583261	√			√	
1.1.1995	1.1.1995	129		11583270	√			√	
1.1.1995	1.1.1995	130		11583288	√			√	
1.1.1995	1.1.1995	131		11583296	√		√		
1.1.1995	1.1.1995	132		11583300	√		√		
1.1.1995	1.1.1995	133		11583318	√		√		
3.12.2013	3.12.2013	133	A	16400637	√		√		
1.1.1995	1.1.1995	134		11583326	√		√		
21.10.2010	21.10.2010	135	A	19133010	√		√		
1.1.1995	1.1.1995	135		11583334	√		√		
9.2.2000	9.2.2000	136		19122301	√		√		
1.1.1995	1.1.1995	137		11583342	√		√		
1.1.1995	1.1.1995	138		11583369	√		√		
6.5.2009	6.5.2009	139		11583377	√		√		
1.1.1995	1.1.1995	140		11583385	√		√		
1.1.1995	1.1.1995	141		11583393	√		√		
1.1.1995	1.1.1995	142		11583407	√		√		
1.1.1995	1.1.1995	143		11583415	√		√		
6.5.2009	6.5.2009	144		11583423	√		√		
1.1.1995	1.1.1995	145		11583431	√		√		
6.5.2009	6.5.2009	146		11583440	√		√		
1.1.1995	1.1.1995	147		11583458	√		√		
6.5.2009	6.5.2009	148		11583466	√		√		
1.1.1995	1.1.1995	149		11583474	√			√	
1.1.1995	1.1.1995	150		11583482	√			√	
20.11.2002	20.11.2002	151		19126293	√			√	
9.7.2008	9.7.2008	151	A	19130878	√			√	
24.8.1999	24.8.1999	152	A	19120112	√			√	
1.1.1995	1.1.1995	153		11583539	√			√	
7.5.2010	7.5.2010	153	A	11583512	√			√	
13.9.2011	13.9.2011	153	B	19134016	√			√	
1.1.1995	1.1.1995	154		11583547	√			√	
7.5.2010	7.5.2010	155		11583555	√			√	
27.6.2001	27.6.2001	156	A	19125181	√			√	
1.1.1995	1.1.1995	156		11583563	√			√	
1.1.1995	1.1.1995	157		11583571	√			√	
1.1.1995	1.1.1995	158		11583580	√			√	
1.1.1995	1.1.1995	159		11583598	√			√	
4.6.2004	4.6.2004	160		11583601	√			√	
1.1.1995	1.1.1995	161		11583610	√			√	

DATUM VNOSA	DATUM VELJAVNOSTI	HIŠNA ŠTEVILKA	DODATEK	ID HIŠNE ŠTEVILKE	OBSTOJEČA GREZNICA	OBSTOJEČA MKČN	PREDVIDENA MKČN	CENTRALNA ČN	SISTEM S SVOJO ČN
10.2.2010	10.2.2010	162		11583628	√			√	
10.2.2010	10.2.2010	163		11583636	√			√	
7.5.2010	7.5.2010	164		11583644	√			√	
7.5.2010	7.5.2010	165		11583652	√			√	
7.5.2010	7.5.2010	166		11583679	√			√	
7.5.2010	7.5.2010	167		11583687	√			√	
1.1.1995	1.1.1995	169		11583695	√			√	
1.1.1995	1.1.1995	170		11583709	√			√	
1.1.1995	1.1.1995	171		11583717	√			√	
1.1.1995	1.1.1995	172		11583725	√			√	
22.10.2013	22.10.2013	173		11583733	√		√		
22.10.2013	22.10.2013	174		11583741	√		√		
1.1.1995	1.1.1995	175		11583750	√		√		
1.1.1995	1.1.1995	176		11583768	√		√		
1.1.1995	1.1.1995	177		11583776	√		√		
17.3.2014	17.3.2014	178		11583784	√		√		
1.1.1995	1.1.1995	179		11583792	√		√		
1.1.1995	1.1.1995	180		11583806	√		√		
1.1.1995	1.1.1995	181		11583814	√		√		
1.1.1995	1.1.1995	182		11583822	√		√		
1.1.1995	1.1.1995	183		11583849	√		√		
1.1.1995	1.1.1995	184		11583857	√		√		
1.1.1995	1.1.1995	185		11583865	√		√		
1.1.1995	1.1.1995	186		11583873	√		√		
1.1.1995	1.1.1995	187		11583881	√		√		
1.1.1995	1.1.1995	188		11583890	√		√		
1.1.1995	1.1.1995	189		11583903	√		√		
1.1.1995	1.1.1995	191		11583920	√		√		
1.1.1995	1.1.1995	192		11583938	√		√		
1.1.1995	1.1.1995	193		11583946	√		√		
1.1.1995	1.1.1995	194		11583954	√		√		
1.1.1995	1.1.1995	195		11583962	√		√		
1.1.1995	1.1.1995	196		11583989	√		√		
1.1.1995	1.1.1995	197		11583997	√		√		
1.1.1995	1.1.1995	198		11584004	√		√		
1.1.1995	1.1.1995	199		11584012	√		√		
3.2.2014	3.2.2014	200		11584039	√		√		
3.2.2014	3.2.2014	200	A	19135667	√		√		
18.6.2009	18.6.2009	201		11584047	√		√		
1.1.1995	1.1.1995	203		11584063	√		√		
1.1.1995	1.1.1995	204		11584071	√			√	
1.1.1995	1.1.1995	205		11584080	√			√	
1.1.1995	1.1.1995	206		11584098	√			√	
1.1.1995	1.1.1995	207		11584110	√			√	

DATUM VNOSA	DATUM VELJAVNOSTI	HIŠNA ŠTEVILKA	DODATEK	ID HIŠNE ŠTEVILKE	OBSTOJEČA GREZNICA	OBSTOJEČA MKČN	PREDVIDENA MKČN	CENTRALNA ČN	SISTEM S SVOJO ČN
1.1.1995	1.1.1995	207	A	11584101	√			√	
1.1.1995	1.1.1995	208		11584128	√			√	
1.1.1995	1.1.1995	209		11584136	√			√	
1.1.1995	1.1.1995	210		11584144	√			√	
1.1.1995	1.1.1995	211		11584152	√			√	
1.1.1995	1.1.1995	212		11584179	√			√	
1.1.1995	1.1.1995	213		11584187	√		√		
7.1.2014	7.1.2014	214	A	19135560	√		√		
1.1.1995	1.1.1995	214		11584195	√		√		
1.1.1995	1.1.1995	215		11584209	√		√		
17.3.2004	16.3.2004	215	A	19127877	√		√		
1.4.2003	1.4.2003	216	A	19126498	√		√		
16.6.2014	16.6.2014	216	B	19136086	√		√		
1.1.1995	1.1.1995	216		11584217	√		√		
1.1.1995	1.1.1995	217		11584225	√		√		
1.1.1995	1.1.1995	218		11584233	√		√		
1.1.1995	1.1.1995	219		11584241	√		√		
1.1.1995	1.1.1995	220		11584250	√		√		
1.1.1995	1.1.1995	221		11584268	√		√		
1.1.1995	1.1.1995	222		11584276	√		√		
1.1.1995	1.1.1995	223		11584284	√		√		
21.9.2011	21.9.2011	224	A	11584292	√		√		
1.1.1995	1.1.1995	224		11584306	√		√		
1.1.1995	1.1.1995	226		11584322	√			√	
16.9.1996	4.7.1996	226	A	16394963	√			√	
21.9.2011	21.9.2011	227		11584349	√			√	
15.6.2001	15.6.2001	227	A	19125114	√			√	
15.1.2007	15.1.2007	227	C	19129870	√			√	
21.9.2011	21.9.2011	228		11584357	√			√	
27.6.2013	27.6.2013	229	A	19135136	√			√	
21.9.2011	21.9.2011	229		11584365	√			√	
21.9.2011	21.9.2011	230		11584373	√			√	
21.9.2011	21.9.2011	231		11584381	√			√	
1.1.1995	1.1.1995	232		11584390	√			√	
16.11.1999	16.11.1999	232	A	19122123	√			√	
1.1.1995	1.1.1995	233		11584403	√			√	
1.1.1995	1.1.1995	234		11584411	√			√	
1.1.1995	1.1.1995	235		11584420	√			√	
1.1.1995	1.1.1995	236		11584438	√			√	

**1.3 GORNJA RADGONA (Šifra naselja 6,00; Identifikator naselja 10092752)**

<b>APAŠKA CESTA</b>									
DATUM VNOSA	DATUM VELJAVNOSTI	HIŠNA ŠTEVILKA	DODATEK	ID HIŠNE ŠTEVILKE	OBSTOJEČA GREZNICA	OBSTOJEČA MKČN	PREDVIDENA MKČN	CENTRALNA ČN	SISTEM S SVOJO ČN
14.11.2000	14.11.2000	1		11586830	√			√	
30.5.2001	30.5.2001	1	A	19125076	√			√	
5.2.2004	5.2.2004	1	B	19127800	√			√	
14.11.2000	14.11.2000	2		11586848	√			√	
14.11.2000	14.11.2000	3		11586856	√			√	
14.11.2000	14.11.2000	4		11586864	√			√	
5.12.2006	5.12.2006	5		11586872	√			√	
5.11.2009	5.11.2009	6		11586899	√			√	
14.11.2000	14.11.2000	7		11586902	√			√	
14.11.2000	14.11.2000	8		11586929	√			√	
14.11.2000	14.11.2000	9		11586937	√			√	
14.11.2000	14.11.2000	11		11586945	√			√	
<b>CANKARJEVA CESTA</b>									
DATUM VNOSA	DATUM VELJAVNOSTI	HIŠNA ŠTEVILKA	DODATEK	ID HIŠNE ŠTEVILKE	OBSTOJEČA GREZNICA	OBSTOJEČA MKČN	PREDVIDENA MKČN	CENTRALNA ČN	SISTEM S SVOJO ČN
29.9.2010	29.9.2010	1		11586953	√			√	
29.9.2010	29.9.2010	2		11586961	√			√	
1.1.1995	1.1.1995	3		11586970	√			√	
1.1.1995	1.1.1995	5		11586996	√			√	
29.9.2010	29.9.2010	6		11587003	√			√	
1.1.1995	1.1.1995	8		11587011	√			√	
1.1.1995	1.1.1995	10		11587020	√			√	
1.1.1995	1.1.1995	12		11587038	√			√	
1.1.1995	1.1.1995	14		11587046	√			√	
1.1.1995	1.1.1995	16		16171476	√			√	
1.1.1995	1.1.1995	18		11587054	√			√	
1.1.1995	1.1.1995	20		11587062	√			√	
3.12.2013	3.12.2013	24		19135420	√			√	
11.9.2008	11.9.2008	26		19130983	√			√	
<b>CESTA NA STADION</b>									
DATUM VNOSA	DATUM VELJAVNOSTI	HIŠNA ŠTEVILKA	DODATEK	ID HIŠNE ŠTEVILKE	OBSTOJEČA GREZNICA	OBSTOJEČA MKČN	PREDVIDENA MKČN	CENTRALNA ČN	SISTEM S SVOJO ČN
29.9.2010	29.9.2010	1	A	11591973	√			√	
1.2.2005	1.2.2005	1		19128415	√			√	
1.1.1995	1.1.1995	2		11591957	√			√	
1.1.1995	1.1.1995	4		11591965	√			√	
1.2.2005	1.2.2005	5		11591949	√			√	
18.11.2014	18.11.2014	6		19136337	√			√	

<b>CIRIL – METODOVA CESTA</b>									
DATUM VNOSA	DATUM VELJAVNOSTI	HIŠNA ŠTEVILKA	DODATEK	ID HIŠNE ŠTEVILKE	OBSTOJEČA GREZNICA	OBSTOJEČA MKČN	PREDVIDENA MKČN	CENTRALNA ČN	SISTEM S SVOJO ČN
1.1.1995	1.1.1995	1		11587089	✓			✓	
1.1.1995	1.1.1995	2		11587097	✓			✓	
1.1.1995	1.1.1995	3		11587119	✓			✓	
1.1.1995	1.1.1995	5		11587127	✓			✓	
1.1.1995	1.1.1995	6		11587135	✓			✓	
1.1.1995	1.1.1995	7		11587143	✓			✓	
1.1.1995	1.1.1995	8		11587151	✓			✓	
1.1.1995	1.1.1995	9		11587160	✓			✓	
1.1.1995	1.1.1995	10		11587178	✓			✓	
14.2.2014	14.2.2014	10	A	19135721	✓			✓	
<b>ČREMOŠNIKOVA ULICA</b>									
DATUM VNOSA	DATUM VELJAVNOSTI	HIŠNA ŠTEVILKA	DODATEK	ID HIŠNE ŠTEVILKE	OBSTOJEČA GREZNICA	OBSTOJEČA MKČN	PREDVIDENA MKČN	CENTRALNA ČN	SISTEM S SVOJO ČN
1.1.1995	1.1.1995	1		11591981	✓			✓	
1.1.1995	1.1.1995	2		11591990	✓			✓	
1.1.1995	1.1.1995	4		11592007	✓			✓	
1.1.1995	1.1.1995	6		11592015	✓			✓	
1.1.1995	1.1.1995	8		11592023	✓			✓	
<b>DAJNKOVA ULICA</b>									
DATUM VNOSA	DATUM VELJAVNOSTI	HIŠNA ŠTEVILKA	DODATEK	ID HIŠNE ŠTEVILKE	OBSTOJEČA GREZNICA	OBSTOJEČA MKČN	PREDVIDENA MKČN	CENTRALNA ČN	SISTEM S SVOJO ČN
1.1.1995	1.1.1995	1		11592031	✓			✓	
1.1.1995	1.1.1995	2		11592040	✓			✓	
1.1.1995	1.1.1995	3		11592058	✓			✓	
1.1.1995	1.1.1995	4		11592066	✓			✓	
1.1.1995	1.1.1995	5		11592074	✓			✓	
1.1.1995	1.1.1995	6		11592082	✓			✓	
1.1.1995	1.1.1995	8		11592104	✓			✓	
<b>DELAVSKA POT</b>									
DATUM VNOSA	DATUM VELJAVNOSTI	HIŠNA ŠTEVILKA	DODATEK	ID HIŠNE ŠTEVILKE	OBSTOJEČA GREZNICA	OBSTOJEČA MKČN	PREDVIDENA MKČN	CENTRALNA ČN	SISTEM S SVOJO ČN
1.1.1995	1.1.1995	2		11587186	✓			✓	
1.1.1995	1.1.1995	4		11587194	✓			✓	
1.1.1995	1.1.1995	5		11587208	✓			✓	
1.1.1995	1.1.1995	6		11587216	✓			✓	
1.1.1995	1.1.1995	7		11587224	✓			✓	
1.1.1995	1.1.1995	8		11587232	✓			✓	
1.1.1995	1.1.1995	9		11587259	✓			✓	
1.1.1995	1.1.1995	10		11587267	✓			✓	
1.1.1995	1.1.1995	12		11587275	✓			✓	
1.1.1995	1.1.1995	14		11587283	✓			✓	
1.1.1995	1.1.1995	16		11587305	✓			✓	
1.1.1995	1.1.1995	18		11587313	✓			✓	
1.1.1995	1.1.1995	19		11587321	✓			✓	
1.1.1995	1.1.1995	20		11587330	✓			✓	



DATUM VNOSA	DATUM VELJAVNOSTI	HIŠNA ŠTEVILKA	DODATEK	ID HIŠNE ŠTEVILKE	OBSTOJEČA GREZNICA	OBSTOJEČA MKČN	PREDVIDENA MKČN	CENTRALNA ČN	SISTEM S SVOJO ČN
1.1.1995	1.1.1995	22		11587348	√			√	
1.1.1995	1.1.1995	24		11587356	√			√	
<b>GASILSKA CESTA</b>									
DATUM VNOSA	DATUM VELJAVNOSTI	HIŠNA ŠTEVILKA	DODATEK	ID HIŠNE ŠTEVILKE	OBSTOJEČA GREZNICA	OBSTOJEČA MKČN	PREDVIDENA MKČN	CENTRALNA ČN	SISTEM S SVOJO ČN
5.4.2000	5.4.2000	1		16171522	√			√	
5.4.2000	5.4.2000	2		11592112	√			√	
5.4.2000	5.4.2000	3		11592139	√			√	
5.4.2000	5.4.2000	4		11592147	√			√	
5.4.2000	5.4.2000	5		11592155	√			√	
5.4.2000	5.4.2000	6		11592163	√			√	
5.4.2000	5.4.2000	7		11592171	√			√	
18.6.2009	18.6.2009	8		11592180	√			√	
<b>GORKEGA ULICA</b>									
DATUM VNOSA	DATUM VELJAVNOSTI	HIŠNA ŠTEVILKA	DODATEK	ID HIŠNE ŠTEVILKE	OBSTOJEČA GREZNICA	OBSTOJEČA MKČN	PREDVIDENA MKČN	CENTRALNA ČN	SISTEM S SVOJO ČN
1.1.1995	1.1.1995	1		11592198	√			√	
1.1.1995	1.1.1995	2		11592201	√			√	
1.1.1995	1.1.1995	3		11592210	√			√	
1.1.1995	1.1.1995	4		11592228	√			√	
1.1.1995	1.1.1995	5		11592236	√			√	
1.1.1995	1.1.1995	6		11592244	√			√	
7.11.1997	14.11.1997	7		19118347	√			√	
<b>GRAJSKA CESTA</b>									
DATUM VNOSA	DATUM VELJAVNOSTI	HIŠNA ŠTEVILKA	DODATEK	ID HIŠNE ŠTEVILKE	OBSTOJEČA GREZNICA	OBSTOJEČA MKČN	PREDVIDENA MKČN	CENTRALNA ČN	SISTEM S SVOJO ČN
1.1.1995	1.1.1995	1		11587364	√			√	
1.1.1995	1.1.1995	2		11587372	√			√	
1.1.1995	1.1.1995	3		11587399	√			√	
1.1.1995	1.1.1995	5		11587402	√			√	
1.1.1995	1.1.1995	7		11587429	√			√	
1.1.1995	1.1.1995	8		11587437	√			√	
1.1.1995	1.1.1995	9		11587445	√			√	
1.1.1995	1.1.1995	10		11587453	√			√	
1.1.1995	1.1.1995	11		11587461	√			√	
1.1.1995	1.1.1995	12		11587470	√			√	
1.1.1995	1.1.1995	13		11587488	√			√	
1.1.1995	1.1.1995	14		11587496	√			√	
1.1.1995	1.1.1995	15		11587500	√			√	
1.1.1995	1.1.1995	16		11587518	√			√	
1.1.1995	1.1.1995	17		11587526	√			√	
1.1.1995	1.1.1995	18		11587534	√			√	
1.1.1995	1.1.1995	19		11587542	√			√	
1.1.1995	1.1.1995	20		11587569	√			√	
1.1.1995	1.1.1995	21		11587577	√			√	
1.1.1995	1.1.1995	22		11587585	√			√	

DATUM VNOSA	DATUM VELJAVNOSTI	HIŠNA ŠTEVILKA	DODATEK	ID HIŠNE ŠTEVILKE	OBSTOJEČA GREZNICA	OBSTOJEČA MKČN	PREDVIDENA MKČN	CENTRALNA ČN	SISTEM S SVOJO ČN
1.1.1995	1.1.1995	23		11587593	√			√	
1.1.1995	1.1.1995	24		11587607	√			√	
1.1.1995	1.1.1995	25		11587615	√			√	
1.1.1995	1.1.1995	26		11587623	√			√	
1.1.1995	1.1.1995	27		11587631	√			√	
1.1.1995	1.1.1995	28		11587640	√			√	
1.1.1995	1.1.1995	29		11587658	√			√	
<b>GUBČEVA CESTA</b>									
DATUM VNOSA	DATUM VELJAVNOSTI	HIŠNA ŠTEVILKA	DODATEK	ID HIŠNE ŠTEVILKE	OBSTOJEČA GREZNICA	OBSTOJEČA MKČN	PREDVIDENA MKČN	CENTRALNA ČN	SISTEM S SVOJO ČN
1.1.1995	1.1.1995	1		11587666	√		√		
1.1.1995	1.1.1995	2		11587674	√		√		
1.1.1995	1.1.1995	3		11587682	√		√		
1.1.1995	1.1.1995	4		11587704	√		√		
1.1.1995	1.1.1995	5		11587712	√		√		
1.1.1995	1.1.1995	6		11587739	√			√	
<b>HORVATOVA ULICA</b>									
DATUM VNOSA	DATUM VELJAVNOSTI	HIŠNA ŠTEVILKA	DODATEK	ID HIŠNE ŠTEVILKE	OBSTOJEČA GREZNICA	OBSTOJEČA MKČN	PREDVIDENA MKČN	CENTRALNA ČN	SISTEM S SVOJO ČN
1.1.1995	1.1.1995	1		11592252	√			√	
1.1.1995	1.1.1995	2		11592279	√			√	
1.1.1995	1.1.1995	3		11592287	√			√	
<b>ILIRSKA CESTA</b>									
DATUM VNOSA	DATUM VELJAVNOSTI	HIŠNA ŠTEVILKA	DODATEK	ID HIŠNE ŠTEVILKE	OBSTOJEČA GREZNICA	OBSTOJEČA MKČN	PREDVIDENA MKČN	CENTRALNA ČN	SISTEM S SVOJO ČN
1.1.1995	1.1.1995	1		11592295	√			√	
1.1.1995	1.1.1995	2		11592309	√			√	
1.1.1995	1.1.1995	3		11592317	√			√	
1.1.1995	1.1.1995	4		11592325	√			√	
1.1.1995	1.1.1995	5		11592333	√			√	
1.1.1995	1.1.1995	6		11592341	√			√	
<b>JURKOVIČEVA ULICA</b>									
DATUM VNOSA	DATUM VELJAVNOSTI	HIŠNA ŠTEVILKA	DODATEK	ID HIŠNE ŠTEVILKE	OBSTOJEČA GREZNICA	OBSTOJEČA MKČN	PREDVIDENA MKČN	CENTRALNA ČN	SISTEM S SVOJO ČN
1.1.1995	1.1.1995	1		11587747	√			√	
1.1.1995	1.1.1995	2		11587755	√			√	
1.1.1995	1.1.1995	3		11587763	√			√	
1.1.1995	1.1.1995	5		11587771	√			√	
1.1.1995	1.1.1995	7		11587780	√			√	
1.1.1995	1.1.1995	9		11587798	√			√	
1.1.1995	1.1.1995	11		11587801	√			√	
1.1.1995	1.1.1995	15		11587836	√			√	
1.1.1995	1.1.1995	17		11587852	√			√	
1.1.1995	1.1.1995	19		11587879	√			√	
1.1.1995	1.1.1995	21		11587887	√			√	
1.1.1995	1.1.1995	23		11587895	√			√	
1.1.1995	1.1.1995	25		11587909	√			√	

DATUM VNOSA	DATUM VELJAVNOSTI	HIŠNA ŠTEVILKA	DODATEK	ID HIŠNE ŠTEVILKE	OBSTOJEČA GREZNICA	OBSTOJEČA MKČN	PREDVIDENA MKČN	CENTRALNA ČN	SISTEM S SVOJO ČN
1.1.1995	1.1.1995	27		11587917	√			√	
1.1.1995	1.1.1995	29		11587925	√			√	
<b>KAJUHOVA ULICA</b>									
DATUM VNOSA	DATUM VELJAVNOSTI	HIŠNA ŠTEVILKA	DODATEK	ID HIŠNE ŠTEVILKE	OBSTOJEČA GREZNICA	OBSTOJEČA MKČN	PREDVIDENA MKČN	CENTRALNA ČN	SISTEM S SVOJO ČN
1.1.1995	1.1.1995	1		11592350	√			√	
1.1.1995	1.1.1995	2		11592368	√			√	
1.1.1995	1.1.1995	3		11592376	√			√	
1.1.1995	1.1.1995	4		11592384	√			√	
1.1.1995	1.1.1995	5		11592392	√			√	
25.7.2012	25.7.2012	7		19134601	√			√	
26.4.2007	26.4.2007	12		19130169	√			√	
7.10.1999	7.10.1999	13		19122042	√			√	
26.3.2007	26.3.2007	14		19130100	√			√	
1.7.2005	1.7.2005	15		19128725	√			√	
22.6.2010	22.6.2010	16		19132269	√			√	
<b>KERENČIČEVA ULICA</b>									
DATUM VNOSA	DATUM VELJAVNOSTI	HIŠNA ŠTEVILKA	DODATEK	ID HIŠNE ŠTEVILKE	OBSTOJEČA GREZNICA	OBSTOJEČA MKČN	PREDVIDENA MKČN	CENTRALNA ČN	SISTEM S SVOJO ČN
1.1.1995	1.1.1995	1		11587933	√			√	
1.1.1995	1.1.1995	2		11587941	√			√	
1.1.1995	1.1.1995	3		11587950	√			√	
3.12.2008	3.12.2008	4		11587968	√			√	
1.1.1995	1.1.1995	5	B	11587984	√			√	
1.1.1995	1.1.1995	5	A	11587976	√			√	
1.1.1995	1.1.1995	5		11587992	√			√	
3.12.2008	3.12.2008	6		11588000	√			√	
1.1.1995	1.1.1995	7		11588018	√			√	
3.12.2008	3.12.2008	8		11588026	√			√	
1.1.1995	1.1.1995	9		11588034	√			√	
3.12.2008	3.12.2008	10		11588042	√			√	
1.1.1995	1.1.1995	11		11588069	√			√	
3.12.2008	3.12.2008	12		11588077	√			√	
1.1.1995	1.1.1995	13		11588085	√			√	
3.12.2008	3.12.2008	14		11588093	√			√	
1.1.1995	1.1.1995	15		11588107	√			√	
3.12.2008	3.12.2008	16		11588115	√			√	
1.1.1995	1.1.1995	17		11588123	√			√	
<b>KOCLJEVA ULICA</b>									
DATUM VNOSA	DATUM VELJAVNOSTI	HIŠNA ŠTEVILKA	DODATEK	ID HIŠNE ŠTEVILKE	OBSTOJEČA GREZNICA	OBSTOJEČA MKČN	PREDVIDENA MKČN	CENTRALNA ČN	SISTEM S SVOJO ČN
12.11.2003	12.11.2003	1		11592406	√			√	
29.9.2010	29.9.2010	2		11592414	√			√	
12.11.2003	12.11.2003	3		11592422	√			√	
29.9.2010	29.9.2010	4		11592449	√			√	

DATUM VNOSA	DATUM VELJAVNOSTI	HIŠNA ŠTEVILKA	DODATEK	ID HIŠNE ŠTEVILKE	OBSTOJEČA GREZNICA	OBSTOJEČA MKČN	PREDVIDENA MKČN	CENTRALNA ČN	SISTEM S SVOJO ČN
12.11.2003	12.11.2003	5		11592457	√			√	
29.9.2010	29.9.2010	6		16343897	√			√	
12.11.2003	12.11.2003	7		11592465	√			√	
12.11.2003	12.11.2003	9		11592473	√			√	
12.11.2003	12.11.2003	11		11592481	√			√	
12.11.2003	12.11.2003	13		11592490	√			√	
23.9.2002	23.9.2002	15		19125866	√			√	
23.9.2002	23.9.2002	17		19125874	√			√	
23.9.2002	23.9.2002	19		19125882	√			√	
26.10.2010	26.10.2010	21		19133028	√			√	
<b>LACKOVA ULICA</b>									
DATUM VNOSA	DATUM VELJAVNOSTI	HIŠNA ŠTEVILKA	DODATEK	ID HIŠNE ŠTEVILKE	OBSTOJEČA GREZNICA	OBSTOJEČA MKČN	PREDVIDENA MKČN	CENTRALNA ČN	SISTEM S SVOJO ČN
1.1.1995	1.1.1995	1		11588140	√			√	
1.1.1995	1.1.1995	2		11588158	√			√	
1.1.1995	1.1.1995	3		11588166	√			√	
1.1.1995	1.1.1995	4		11588174	√			√	
1.1.1995	1.1.1995	5		11588182	√			√	
1.1.1995	1.1.1995	6		11588204	√			√	
1.1.1995	1.1.1995	7		11588212	√			√	
1.1.1995	1.1.1995	8		11588247	√			√	
1.1.1995	1.1.1995	8	A	11588239	√			√	
1.1.1995	1.1.1995	9		11588255	√			√	
1.1.1995	1.1.1995	10	A	11588263	√			√	
1.1.1995	1.1.1995	10		11588271	√			√	
1.1.1995	1.1.1995	11		11588280	√			√	
1.1.1995	1.1.1995	13		11588301	√			√	
1.1.1995	1.1.1995	14		11588310	√			√	
1.1.1995	1.1.1995	15		11588328	√			√	
10.5.2002	10.5.2002	15	A	19125947	√			√	
18.9.2001	18.9.2001	16		11588336	√			√	
1.1.1995	1.1.1995	17		11588344	√			√	
25.11.2008	25.11.2008	18		11588352	√			√	
1.1.1995	1.1.1995	19		11588379	√			√	
1.1.1995	1.1.1995	21		11588395	√			√	
8.5.2009	8.5.2009	22		19131491	√			√	
1.1.1995	1.1.1995	23		11588417	√			√	
1.1.1995	1.1.1995	26		11588441	√			√	
1.1.1995	1.1.1995	28		11588468	√			√	
<b>LENINOVA ULICA</b>									
DATUM VNOSA	DATUM VELJAVNOSTI	HIŠNA ŠTEVILKA	DODATEK	ID HIŠNE ŠTEVILKE	OBSTOJEČA GREZNICA	OBSTOJEČA MKČN	PREDVIDENA MKČN	CENTRALNA ČN	SISTEM S SVOJO ČN
1.1.1995	1.1.1995	1		11592503	√			√	

DATUM VNOSA	DATUM VELJAVNOSTI	HIŠNA ŠTEVILKA	DODATEK	ID HIŠNE ŠTEVILKE	OBSTOJEČA GREZNICA	OBSTOJEČA MKČN	PREDVIDENA MKČN	CENTRALNA ČN	SISTEM S SVOJO ČN
1.1.1995	1.1.1995	2		11592511	√			√	
1.1.1995	1.1.1995	3		11592520	√			√	
1.1.1995	1.1.1995	4		11592538	√			√	
1.1.1995	1.1.1995	5		11592546	√			√	
LJUTOMERSKA CESTA									
DATUM VNOSA	DATUM VELJAVNOSTI	HIŠNA ŠTEVILKA	DODATEK	ID HIŠNE ŠTEVILKE	OBSTOJEČA GREZNICA	OBSTOJEČA MKČN	PREDVIDENA MKČN	CENTRALNA ČN	SISTEM S SVOJO ČN
1.1.1995	1.1.1995	1		11588484	√			√	
1.1.1995	1.1.1995	3		11588506	√			√	
1.1.1995	1.1.1995	4		11588514	√			√	
1.1.1995	1.1.1995	5		11588522	√			√	
1.1.1995	1.1.1995	6		11588549	√			√	
1.1.1995	1.1.1995	7		11588557	√			√	
1.1.1995	1.1.1995	8		11588565	√			√	
1.1.1995	1.1.1995	9		11588573	√			√	
17.6.2009	17.6.2009	10		19131530	√			√	
1.1.1995	1.1.1995	11		11588590	√			√	
17.9.2007	17.9.2007	12		11588603	√			√	
1.1.1995	1.1.1995	13		11588611	√			√	
1.1.1995	1.1.1995	14		11588620	√			√	
29.9.2010	29.9.2010	15		11588638	√			√	
1.2.2007	1.2.2007	16		19129969	√			√	
29.9.2010	29.9.2010	19	A	19125343	√			√	
29.9.2010	29.9.2010	21		11588662	√			√	
29.9.2010	29.9.2010	23		11588689	√			√	
1.1.1995	1.1.1995	26		11588719	√			√	
1.1.1995	1.1.1995	27		11588727	√			√	
1.1.1995	1.1.1995	28		11588735	√			√	
1.6.2004	1.6.2004	28	A	19127958	√			√	
22.7.2010	22.7.2010	28	C	19132315	√		√		
2.6.2004	2.6.2004	28	B	19127966	√		√		
20.5.2013	20.5.2013	28	F	19129721	√		√		
20.5.2013	20.5.2013	28	J	19129896	√		√		
1.1.1995	1.1.1995	29		11588743	√			√	
11.2.2004	11.2.2004	29	A	19117936	√			√	
21.7.2005	21.7.2005	29	C	19128750	√			√	
1.1.1995	1.1.1995	30		11588751	√			√	
4.4.2011	4.4.2011	30	C	19133435	√		√		
18.1.2007	18.1.2007	30	B	19129888	√			√	
1.1.1995	1.1.1995	31		11588760	√			√	
1.1.1995	1.1.1995	32		11588778	√			√	
1.6.2011	1.6.2011	32	A	19133702	√			√	
21.12.1998	21.12.1998	34	A	19119807	√			√	
9.3.2004	9.3.2004	34		11588786	√			√	

DATUM VNOSA	DATUM VELJAVNOSTI	HIŠNA ŠTEVILKA	DODATEK	ID HIŠNE ŠTEVILKE	OBSTOJEČA GREZNICA	OBSTOJEČA MKČN	PREDVIDENA MKČN	CENTRALNA ČN	SISTEM S SVOJO ČN
29.1.2008	29.1.2008	34	E	19130134	√		√		
4.10.1997	14.10.1997	36		19117928	√			√	
29.1.2008	29.1.2008	38		19129446	√			√	
25.10.2006	25.10.2006	41		19129730	√		√		
7.7.2006	7.7.2006	45		19129489	√		√		
24.5.2007	24.5.2007	47		19130266	√		√		
18.12.2013	18.12.2013	55		19135497	√				
<b>MAISTROV TRG</b>									
DATUM VNOSA	DATUM VELJAVNOSTI	HIŠNA ŠTEVILKA	DODATEK	ID HIŠNE ŠTEVILKE	OBSTOJEČA GREZNICA	OBSTOJEČA MKČN	PREDVIDENA MKČN	CENTRALNA ČN	SISTEM S SVOJO ČN
1.1.1995	1.1.1995	1		11588794	√			√	
1.1.1995	1.1.1995	2		11588808	√			√	
1.1.1995	1.1.1995	3		11588816	√			√	
1.1.1995	1.1.1995	4		11588824	√			√	
1.1.1995	1.1.1995	5		11588832	√			√	
1.1.1995	1.1.1995	6		11588859	√			√	
1.1.1995	1.1.1995	7		11588867	√			√	
1.1.1995	1.1.1995	9		11588875	√			√	
1.1.1995	1.1.1995	11		11588883	√			√	
1.1.1995	1.1.1995	12		11588891	√			√	
<b>MALA ULICA</b>									
DATUM VNOSA	DATUM VELJAVNOSTI	HIŠNA ŠTEVILKA	DODATEK	ID HIŠNE ŠTEVILKE	OBSTOJEČA GREZNICA	OBSTOJEČA MKČN	PREDVIDENA MKČN	CENTRALNA ČN	SISTEM S SVOJO ČN
1.1.1995	1.1.1995	1		11592554	√			√	
1.1.1995	1.1.1995	2		11592562	√			√	
1.1.1995	1.1.1995	4		11592589	√			√	
1.1.1995	1.1.1995	6		11592597	√			√	
<b>MARIBORSKA CESTA</b>									
DATUM VNOSA	DATUM VELJAVNOSTI	HIŠNA ŠTEVILKA	DODATEK	ID HIŠNE ŠTEVILKE	OBSTOJEČA GREZNICA	OBSTOJEČA MKČN	PREDVIDENA MKČN	CENTRALNA ČN	SISTEM S SVOJO ČN
1.1.1995	1.1.1995	2		11588905	√			√	
1.1.1995	1.1.1995	4		11588913	√			√	
1.1.1995	1.1.1995	6		11588921	√			√	
1.1.1995	1.1.1995	8		11588930	√			√	
1.1.1995	1.1.1995	12		11588948	√			√	
18.4.2000	18.4.2000	13	A	19118207	√			√	
18.4.2000	18.4.2000	13		11588956	√			√	
1.1.1995	1.1.1995	14		11588964	√			√	
1.1.1995	1.1.1995	15		11588972	√			√	
1.1.1995	1.1.1995	16		11588999	√			√	
1.1.1995	1.1.1995	17		11589006	√			√	
26.4.2013	26.4.2013	19		19134989	√			√	
9.9.2009	9.9.2009	25		19131769	√			√	
7.5.2014	7.5.2014	27		19136043	√			√	
1.1.1995	1.1.1995	29		11589014	√			√	
26.4.2013	26.4.2013	19		19134989	√			√	

DATUM VNOSA	DATUM VELJAVNOSTI	HIŠNA ŠTEVILKA	DODATEK	ID HIŠNE ŠTEVILKE	OBSTOJEČA GREZNICA	OBSTOJEČA MKČN	PREDVIDENA MKČN	CENTRALNA ČN	SISTEM S SVOJO ČN
9.9.2009	9.9.2009	25		19131769	✓			✓	
7.5.2014	7.5.2014	27		19136043	✓			✓	
1.1.1995	1.1.1995	29		11589014	✓			✓	
<b>MIKLOŠIČEVA ULICA</b>									
DATUM VNOSA	DATUM VELJAVNOSTI	HIŠNA ŠTEVILKA	DODATEK	ID HIŠNE ŠTEVILKE	OBSTOJEČA GREZNICA	OBSTOJEČA MKČN	PREDVIDENA MKČN	CENTRALNA ČN	SISTEM S SVOJO ČN
1.1.1995	1.1.1995	1		11592619	✓			✓	
1.1.1995	1.1.1995	2		11592627	✓			✓	
1.1.1995	1.1.1995	3		11592635	✓			✓	
1.1.1995	1.1.1995	4		11592643	✓			✓	
1.1.1995	1.1.1995	5		11592651	✓			✓	
1.1.1995	1.1.1995	6		11592660	✓			✓	
<b>MLADINSKA ULICA</b>									
DATUM VNOSA	DATUM VELJAVNOSTI	HIŠNA ŠTEVILKA	DODATEK	ID HIŠNE ŠTEVILKE	OBSTOJEČA GREZNICA	OBSTOJEČA MKČN	PREDVIDENA MKČN	CENTRALNA ČN	SISTEM S SVOJO ČN
1.1.1995	1.1.1995	1		11592678	✓			✓	
1.1.1995	1.1.1995	2		11592686	✓			✓	
1.1.1995	1.1.1995	3		11592694	✓			✓	
8.5.2002	8.5.2002	4		19125939	✓			✓	
29.9.2010	29.9.2010	5		11592708	✓			✓	
29.9.2010	29.9.2010	7		11592716	✓			✓	
1.1.1995	1.1.1995	8		11592724	✓			✓	
29.9.2010	29.9.2010	9		11592732	✓			✓	
1.1.1995	1.1.1995	10		11592759	✓			✓	
26.4.2002	26.4.2002	11		19125831	✓			✓	
1.1.1995	1.1.1995	12		11592767	✓			✓	
26.4.2002	26.4.2002	13		19125840	✓			✓	
1.1.1995	1.1.1995	14		11592775	✓			✓	
26.4.2002	26.4.2002	15		19125858	✓			✓	
17.2.2004	17.2.2004	16		11592783	✓			✓	
17.2.2004	17.2.2004	18		11592791	✓			✓	
<b>OB POTOKU</b>									
DATUM VNOSA	DATUM VELJAVNOSTI	HIŠNA ŠTEVILKA	DODATEK	ID HIŠNE ŠTEVILKE	OBSTOJEČA GREZNICA	OBSTOJEČA MKČN	PREDVIDENA MKČN	CENTRALNA ČN	SISTEM S SVOJO ČN
29.9.2010	29.9.2010	1		19132099	✓			✓	
29.9.2010	29.9.2010	2		11592805	✓			✓	
29.9.2010	29.9.2010	2	A	19129837	✓			✓	
29.9.2010	29.9.2010	4		11592813	✓			✓	
29.9.2010	29.9.2010	6		11592821	✓			✓	
3.12.2014	3.12.2014	7		19136361	✓			✓	
29.9.2010	29.9.2010	8		11592830	✓			✓	
29.9.2010	29.9.2010	10		11592848	✓			✓	
29.9.2010	29.9.2010	12		19131238	✓			✓	
<b>OB PROGI</b>									
1.1.1995	1.1.1995	3		11592864	✓			✓	
16.12.2002	16.12.2002	3	A	19126323	✓			✓	

DATUM VNOSA	DATUM VELJAVNOSTI	HIŠNA ŠTEVILKA	DODATEK	ID HIŠNE ŠTEVILKE	OBSTOJEČA GREZNICA	OBSTOJEČA MKČN	PREDVIDENA MKČN	CENTRALNA ČN	SISTEM S SVOJO ČN
13.12.2006	13.12.2006	4	A	19129802	√			√	
1.1.1995	1.1.1995	4		11592872	√			√	
1.1.1995	1.1.1995	5		11592899	√			√	
1.1.1995	1.1.1995	6		11592902	√			√	
1.1.1995	1.1.1995	7		11592929	√			√	
1.1.1995	1.1.1995	8		11592937	√			√	
1.1.1995	1.1.1995	9		11592945	√			√	
1.1.1995	1.1.1995	10		11592953	√			√	
1.1.1995	1.1.1995	11		11592961	√			√	
<b>PANONSKA ULICA</b>									
DATUM VNOSA	DATUM VELJAVNOSTI	HIŠNA ŠTEVILKA	DODATEK	ID HIŠNE ŠTEVILKE	OBSTOJEČA GREZNICA	OBSTOJEČA MKČN	PREDVIDENA MKČN	CENTRALNA ČN	SISTEM S SVOJO ČN
1.1.1995	1.1.1995	1		11589022	√			√	
1.1.1995	1.1.1995	2		11589049	√			√	
1.1.1995	1.1.1995	3		11589057	√			√	
1.1.1995	1.1.1995	4		11589065	√			√	
1.1.1995	1.1.1995	5		11589073	√			√	
1.1.1995	1.1.1995	6		11589081	√			√	
1.1.1995	1.1.1995	7		11589090	√			√	
1.1.1995	1.1.1995	8		11589103	√			√	
1.1.1995	1.1.1995	10		11589111	√			√	
1.1.1995	1.1.1995	12		11589120	√			√	
1.1.1995	1.1.1995	14		11589138	√			√	
1.1.1995	1.1.1995	16		11589146	√			√	
1.1.1995	1.1.1995	18		11589154	√			√	
1.1.1995	1.1.1995	20		11589162	√			√	
18.4.2000	18.4.2000	22		11589189	√			√	
1.1.1995	1.1.1995	23		11589197	√			√	
1.1.1995	1.1.1995	24		11589219	√			√	
1.1.1995	1.1.1995	25		11589227	√			√	
1.1.1995	1.1.1995	26		11589235	√			√	
1.1.1995	1.1.1995	27		11589243	√			√	
1.1.1995	1.1.1995	28		11589251	√			√	
1.1.1995	1.1.1995	29		11589260	√			√	
1.1.1995	1.1.1995	30		11589278	√			√	
1.1.1995	1.1.1995	31		11589286	√			√	
1.1.1995	1.1.1995	32		11589294	√			√	
1.1.1995	1.1.1995	33		11589308	√			√	
1.1.1995	1.1.1995	34		11589316	√			√	
1.1.1995	1.1.1995	36		11589324	√			√	
1.1.1995	1.1.1995	38		11589332	√			√	
<b>PARTIZANSKA CESTA</b>									
DATUM VNOSA	DATUM VELJAVNOSTI	HIŠNA ŠTEVILKA	DODATEK	ID HIŠNE ŠTEVILKE	OBSTOJEČA GREZNICA	OBSTOJEČA MKČN	PREDVIDENA MKČN	CENTRALNA ČN	SISTEM S SVOJO ČN
1.1.1995	1.1.1995	1		11589359	√			√	



DATUM VNOSA	DATUM VELJAVNOSTI	HIŠNA ŠTEVILKA	DODATEK	ID HIŠNE ŠTEVILKE	OBSTOJEČA GREZNICA	OBSTOJEČA MKČN	PREDVIDENA MKČN	CENTRALNA ČN	SISTEM S SVOJO ČN
1.1.1995	1.1.1995	2		11589367	√			√	
1.1.1995	1.1.1995	3		11589375	√			√	
1.1.1995	1.1.1995	4		11589383	√			√	
29.9.2011	29.9.2011	5		11589391	√			√	
1.1.1995	1.1.1995	6		11589405	√			√	
1.1.1995	1.1.1995	7		11589413	√			√	
1.1.1995	1.1.1995	8		11589421	√			√	
1.1.1995	1.1.1995	9		11589430	√			√	
1.1.1995	1.1.1995	10		11589448	√			√	
1.1.1995	1.1.1995	11		11589456	√			√	
1.1.1995	1.1.1995	12		11589464	√			√	
1.1.1995	1.1.1995	13		11589472	√			√	
1.1.1995	1.1.1995	14		11589499	√			√	
1.1.1995	1.1.1995	15		11589502	√			√	
1.1.1995	1.1.1995	16		11589529	√			√	
25.9.1996	30.9.1996	17		11589537	√			√	
1.1.1995	1.1.1995	18		11589545	√			√	
25.9.1996	30.9.1996	19		11589553	√			√	
1.1.1995	1.1.1995	20		11589561	√			√	
25.9.1996	30.9.1996	21		11589570	√			√	
1.1.1995	1.1.1995	22		11589588	√			√	
25.9.1996	30.9.1996	23		11589596	√			√	
1.1.1995	1.1.1995	24		11589600	√			√	
25.9.1996	30.9.1996	25		11589618	√			√	
25.9.1996	30.9.1996	26		11589626	√			√	
1.1.1995	1.1.1995	27		11589634	√			√	
1.1.1995	1.1.1995	28		11589642	√			√	
1.1.1995	1.1.1995	29		11589669	√			√	
1.1.1995	1.1.1995	30		11589677	√			√	
1.1.1995	1.1.1995	31		11589685	√			√	
1.1.1995	1.1.1995	32		11589693	√			√	
1.1.1995	1.1.1995	33		11589707	√			√	
1.1.1995	1.1.1995	34		11589715	√			√	
1.1.1995	1.1.1995	35		11589723	√			√	
20.9.1999	20.9.1999	36	A	19120244	√			√	
1.1.1995	1.1.1995	36		11589731	√			√	
1.1.1995	1.1.1995	37		11589740	√			√	
1.1.1995	1.1.1995	38		11589758	√			√	
1.1.1995	1.1.1995	39		11589766	√			√	
29.9.2010	29.9.2010	40		11589774	√			√	
1.1.1995	1.1.1995	41		11589782	√			√	
29.9.2010	29.9.2010	42		11589804	√			√	
1.1.1995	1.1.1995	43	A	11589812	√			√	

DATUM VNOSA	DATUM VELJAVNOSTI	HIŠNA ŠTEVILKA	DODATEK	ID HIŠNE ŠTEVILKE	OBSTOJEČA GREZNICA	OBSTOJEČA MKČN	PREDVIDENA MKČN	CENTRALNA ČN	SISTEM S SVOJO ČN
1.1.1995	1.1.1995	43	B	11589839	√			√	
29.9.2010	29.9.2010	44		11589847	√			√	
1.1.1995	1.1.1995	45		11589855	√			√	
29.9.2010	29.9.2010	46		11589863	√			√	
1.1.1995	1.1.1995	47		11589871	√			√	
29.9.2010	29.9.2010	48		11589880	√			√	
1.1.1995	1.1.1995	49		11589898	√			√	
1.1.1995	1.1.1995	51		11589901	√			√	
1.1.1995	1.1.1995	53		11589910	√			√	
1.1.1995	1.1.1995	55		11589928	√			√	
1.1.1995	1.1.1995	57		11589936	√			√	
<b>PINTARIČEVA CESTA</b>									
DATUM VNOSA	DATUM VELJAVNOSTI	HIŠNA ŠTEVILKA	DODATEK	ID HIŠNE ŠTEVILKE	OBSTOJEČA GREZNICA	OBSTOJEČA MKČN	PREDVIDENA MKČN	CENTRALNA ČN	SISTEM S SVOJO ČN
1.1.1995	1.1.1995	1		11589944	√			√	
1.1.1995	1.1.1995	2		11589952	√			√	
1.1.1995	1.1.1995	3		11589979	√			√	
1.1.1995	1.1.1995	4		11589987	√			√	
1.1.1995	1.1.1995	5		11589995	√			√	
1.1.1995	1.1.1995	6		11590004	√			√	
1.1.1995	1.1.1995	8		11590012	√			√	
1.1.1995	1.1.1995	10		11590039	√			√	
<b>POD GOZDOM</b>									
DATUM VNOSA	DATUM VELJAVNOSTI	HIŠNA ŠTEVILKA	DODATEK	ID HIŠNE ŠTEVILKE	OBSTOJEČA GREZNICA	OBSTOJEČA MKČN	PREDVIDENA MKČN	CENTRALNA ČN	SISTEM S SVOJO ČN
1.1.1995	1.1.1995	1		11592988	√			√	
1.1.1995	1.1.1995	2		11592996	√			√	
1.1.1995	1.1.1995	3		11593003	√			√	
<b>POKOPALIŠKA CESTA</b>									
DATUM VNOSA	DATUM VELJAVNOSTI	HIŠNA ŠTEVILKA	DODATEK	ID HIŠNE ŠTEVILKE	OBSTOJEČA GREZNICA	OBSTOJEČA MKČN	PREDVIDENA MKČN	CENTRALNA ČN	SISTEM S SVOJO ČN
1.1.1995	1.1.1995	1		11590047	√			√	
1.1.1995	1.1.1995	2		11590055	√			√	
1.1.1995	1.1.1995	3		11590063	√			√	
1.1.1995	1.1.1995	4		11590071	√			√	
1.1.1995	1.1.1995	5		11590080	√			√	
1.1.1995	1.1.1995	8		11590098	√			√	
1.1.1995	1.1.1995	10		11590101	√			√	
1.1.1995	1.1.1995	12		11590110	√			√	
<b>POLIŠKA CESTA</b>									
DATUM VNOSA	DATUM VELJAVNOSTI	HIŠNA ŠTEVILKA	DODATEK	ID HIŠNE ŠTEVILKE	OBSTOJEČA GREZNICA	OBSTOJEČA MKČN	PREDVIDENA MKČN	CENTRALNA ČN	SISTEM S SVOJO ČN
1.1.1995	1.1.1995	2		11593011	√			√	
1.1.1995	1.1.1995	3		11593020	√			√	
1.1.1995	1.1.1995	4		11593038	√			√	
1.1.1995	1.1.1995	5		11593046	√			√	
1.1.1995	1.1.1995	6		11593054	√			√	

DATUM VNOSA	DATUM VELJAVNOSTI	HIŠNA ŠTEVILKA	DODATEK	ID HIŠNE ŠTEVILKE	OBSTOJEČA GREZNICA	OBSTOJEČA MKČN	PREDVIDENA MKČN	CENTRALNA ČN	SISTEM S SVOJO ČN
1.1.1995	1.1.1995	7		11593062	√			√	
<b>PORABSKA ULICA</b>									
DATUM VNOSA	DATUM VELJAVNOSTI	HIŠNA ŠTEVILKA	DODATEK	ID HIŠNE ŠTEVILKE	OBSTOJEČA GREZNICA	OBSTOJEČA MKČN	PREDVIDENA MKČN	CENTRALNA ČN	SISTEM S SVOJO ČN
1.1.1995	1.1.1995	2		11593089	√			√	
12.11.2003	12.11.2003	3		11593097	√			√	
1.1.1995	1.1.1995	4		11593119	√			√	
1.1.1995	1.1.1995	6		11593127	√			√	
29.9.2010	29.9.2010	8		11593135	√			√	
29.9.2010	29.9.2010	10		11593143	√			√	
29.9.2010	29.9.2010	12		11593151	√			√	
<b>PREČNA ULICA</b>									
DATUM VNOSA	DATUM VELJAVNOSTI	HIŠNA ŠTEVILKA	DODATEK	ID HIŠNE ŠTEVILKE	OBSTOJEČA GREZNICA	OBSTOJEČA MKČN	PREDVIDENA MKČN	CENTRALNA ČN	SISTEM S SVOJO ČN
1.1.1995	1.1.1995	1		11593160	√			√	
1.1.1995	1.1.1995	2		11593178	√			√	
1.1.1995	1.1.1995	3		11593186	√			√	
1.1.1995	1.1.1995	4		11593194	√			√	
1.1.1995	1.1.1995	5		11593208	√			√	
<b>PREŠERNOVA CESTA</b>									
DATUM VNOSA	DATUM VELJAVNOSTI	HIŠNA ŠTEVILKA	DODATEK	ID HIŠNE ŠTEVILKE	OBSTOJEČA GREZNICA	OBSTOJEČA MKČN	PREDVIDENA MKČN	CENTRALNA ČN	SISTEM S SVOJO ČN
1.1.1995	1.1.1995	1		11590128	√			√	
1.1.1995	1.1.1995	2		11590136	√			√	
1.1.1995	1.1.1995	3		11590144	√			√	
1.1.1995	1.1.1995	4		11590152	√			√	
1.1.1995	1.1.1995	5		11590179	√			√	
1.1.1995	1.1.1995	6		11590187	√			√	
21.6.2000	21.6.2000	7	A	19123227	√			√	
1.1.1995	1.1.1995	7		11590195	√			√	
1.1.1995	1.1.1995	8		11590209	√			√	
1.1.1995	1.1.1995	9		11590217	√			√	
1.1.1995	1.1.1995	10		11590225	√			√	
1.1.1995	1.1.1995	11		11590233	√			√	
1.1.1995	1.1.1995	12		11590241	√			√	
1.1.1995	1.1.1995	13		11590250	√			√	
1.1.1995	1.1.1995	14		11590268	√			√	
1.1.1995	1.1.1995	15		11590276	√			√	
1.1.1995	1.1.1995	16		11590284	√			√	
1.1.1995	1.1.1995	17		11590292	√			√	
13.7.2000	13.7.2000	17	A	19123626	√			√	
1.1.1995	1.1.1995	18		11590306	√			√	
10.2.2014	10.2.2014	19		11590314	√			√	
1.1.1995	1.1.1995	20		11590322	√			√	
1.1.1995	1.1.1995	21		11590349	√			√	
1.1.1995	1.1.1995	22		11590357	√			√	

DATUM VNOŠA	DATUM VELJAVNOSTI	HIŠNA ŠTEVILKA	DODATEK	ID HIŠNE ŠTEVILKE	OBSTOJEČA GREZNICA	OBSTOJEČA MKČN	PREDVIDENA MKČN	CENTRALNA ČN	SISTEM S SVOJO ČN
1.1.1995	1.1.1995	23		11590365	√			√	
1.1.1995	1.1.1995	24		11590373	√			√	
1.1.1995	1.1.1995	25		11590381	√			√	
1.1.1995	1.1.1995	26		11590390	√			√	
1.1.1995	1.1.1995	27		11590403	√			√	
1.1.1995	1.1.1995	28		11590411	√			√	
1.1.1995	1.1.1995	29		11590420	√			√	
1.1.1995	1.1.1995	30		11590438	√			√	
1.1.1995	1.1.1995	32		11590446	√			√	
1.1.1995	1.1.1995	34		11590454	√			√	
1.1.1995	1.1.1995	36		11590462	√			√	
1.1.1995	1.1.1995	38		11590489	√			√	
1.1.1995	1.1.1995	40		11590497	√			√	
1.1.1995	1.1.1995	42		11590519	√			√	

### PREŽIHOVA ULICA

DATUM VNOŠA	DATUM VELJAVNOSTI	HIŠNA ŠTEVILKA	DODATEK	ID HIŠNE ŠTEVILKE	OBSTOJEČA GREZNICA	OBSTOJEČA MKČN	PREDVIDENA MKČN	CENTRALNA ČN	SISTEM S SVOJO ČN
1.1.1995	1.1.1995	1		11593216	√			√	
1.1.1995	1.1.1995	2		11593232	√			√	
4.11.2008	4.11.2008	2	B	19131122	√			√	
1.1.1995	1.1.1995	2	A	11593224	√			√	
18.4.2011	18.4.2011	3	A	19119530	√			√	
12.9.2012	12.9.2012	4	B	19134679	√			√	
1.1.1995	1.1.1995	4		11593267	√			√	
16.4.2012	16.4.2012	4	A	19134407	√			√	
1.1.1995	1.1.1995	5		11593275	√			√	
1.1.1995	1.1.1995	6		11593283	√			√	
1.1.1995	1.1.1995	7		11593291	√			√	
1.1.1995	1.1.1995	8		11593305	√			√	
1.1.1995	1.1.1995	9		11593313	√			√	
1.1.1995	1.1.1995	10		11593321	√			√	
1.1.1995	1.1.1995	11		11593330	√			√	
1.1.1995	1.1.1995	12		11593348	√			√	
1.1.1995	1.1.1995	13		11593356	√			√	
1.1.1995	1.1.1995	15		11593364	√			√	

### PRVOMAJSKA ULICA

DATUM VNOŠA	DATUM VELJAVNOSTI	HIŠNA ŠTEVILKA	DODATEK	ID HIŠNE ŠTEVILKE	OBSTOJEČA GREZNICA	OBSTOJEČA MKČN	PREDVIDENA MKČN	CENTRALNA ČN	SISTEM S SVOJO ČN
1.1.1995	1.1.1995	2		11593372	√			√	
1.1.1995	1.1.1995	3		11593399	√			√	
1.1.1995	1.1.1995	4		11593402	√			√	
1.1.1995	1.1.1995	5		11593429	√			√	

### ROZMANOVA ULICA

DATUM VNOŠA	DATUM VELJAVNOSTI	HIŠNA ŠTEVILKA	DODATEK	ID HIŠNE ŠTEVILKE	OBSTOJEČA GREZNICA	OBSTOJEČA MKČN	PREDVIDENA MKČN	CENTRALNA ČN	SISTEM S SVOJO ČN
1.1.1995	1.1.1995	1		11593437	√			√	

DATUM VNOSA	DATUM VELJAVNOSTI	HIŠNA ŠTEVILKA	DODATEK	ID HIŠNE ŠTEVILKE	OBSTOJEČA GREZNICA	OBSTOJEČA MKČN	PREDVIDENA MKČN	CENTRALNA ČN	SISTEM S SVOJO ČN
1.1.1995	1.1.1995	2		11593445	√			√	
1.1.1995	1.1.1995	3		11593453	√			√	
14.12.2011	14.12.2011	4		19134156	√			√	
11.11.2004	11.11.2004	6		19128270	√			√	
<b>SIMONIČEV BREG</b>									
DATUM VNOSA	DATUM VELJAVNOSTI	HIŠNA ŠTEVILKA	DODATEK	ID HIŠNE ŠTEVILKE	OBSTOJEČA GREZNICA	OBSTOJEČA MKČN	PREDVIDENA MKČN	CENTRALNA ČN	SISTEM S SVOJO ČN
1.1.1995	1.1.1995	1		11590527	√			√	
1.1.1995	1.1.1995	2		11590535	√			√	
1.1.1995	1.1.1995	3		11590543	√			√	
1.1.1995	1.1.1995	4		11590551	√			√	
1.1.1995	1.1.1995	5		11590560	√			√	
1.1.1995	1.1.1995	6		11590578	√			√	
1.1.1995	1.1.1995	7		11590586	√			√	
1.1.1995	1.1.1995	8		11590594	√			√	
1.1.1995	1.1.1995	9		11590608	√			√	
1.1.1995	1.1.1995	10		11590616	√			√	
1.1.1995	1.1.1995	12		11590624	√			√	
1.1.1995	1.1.1995	14		11590632	√			√	
10.11.2008	10.11.2008	15		19131157	√			√	
1.1.1995	1.1.1995	16		11590659	√			√	
1.1.1995	1.1.1995	18		11590667	√			√	
29.9.2010	29.9.2010	22		19130207	√			√	
29.9.2010	29.9.2010	26		19131467	√			√	
1.1.1995	1.1.1995	28		11590675	√			√	
12.2.2003	12.2.2003	30		11590683	√			√	
<b>STRMA ULICA</b>									
DATUM VNOSA	DATUM VELJAVNOSTI	HIŠNA ŠTEVILKA	DODATEK	ID HIŠNE ŠTEVILKE	OBSTOJEČA GREZNICA	OBSTOJEČA MKČN	PREDVIDENA MKČN	CENTRALNA ČN	SISTEM S SVOJO ČN
1.1.1995	1.1.1995	1		11593461	√			√	
1.1.1995	1.1.1995	2		11593470	√			√	
1.1.1995	1.1.1995	3		11593488	√			√	
1.1.1995	1.1.1995	4		11593496	√			√	
24.9.1998	24.9.1998	5	A	19119513	√			√	
1.1.1995	1.1.1995	5		11593500	√			√	
1.1.1995	1.1.1995	6		11593518	√			√	
1.1.1995	1.1.1995	7		11593526	√			√	
1.1.1995	1.1.1995	8		11593534	√			√	
1.1.1995	1.1.1995	9		11593542	√			√	
1.1.1995	1.1.1995	10		11593569	√			√	
4.10.1997	14.10.1997	11		19117952	√			√	
1.1.1995	1.1.1995	12		11593577	√			√	
<b>ŠLEBINGARJEV BREG</b>									
DATUM VNOSA	DATUM VELJAVNOSTI	HIŠNA ŠTEVILKA	DODATEK	ID HIŠNE ŠTEVILKE	OBSTOJEČA GREZNICA	OBSTOJEČA MKČN	PREDVIDENA MKČN	CENTRALNA ČN	SISTEM S SVOJO ČN
1.1.1995	1.1.1995	1		11590691	√			√	

DATUM VNOSA	DATUM VELJAVNOSTI	HIŠNA ŠTEVILKA	DODATEK	ID HIŠNE ŠTEVILKE	OBSTOJEČA GREZNICA	OBSTOJEČA MKČN	PREDVIDENA MKČN	CENTRALNA ČN	SISTEM S SVOJO ČN
1.1.1995	1.1.1995	2		11590705	√			√	
1.1.1995	1.1.1995	3		11590713	√			√	
1.1.1995	1.1.1995	4		11590721	√			√	
3.3.2011	3.3.2011	5		11590730	√			√	
1.1.1995	1.1.1995	6		11590748	√			√	
1.1.1995	1.1.1995	7		11590756	√			√	
1.1.1995	1.1.1995	8		11590764	√			√	
1.1.1995	1.1.1995	9		11590772	√			√	
3.10.2006	3.10.2006	11	A	19129705	√			√	
1.1.1995	1.1.1995	11		11590799	√			√	
1.1.1995	1.1.1995	15		11590829	√			√	
1.1.1995	1.1.1995	16		11590837	√			√	
1.1.1995	1.1.1995	17		11590845	√			√	
1.1.1995	1.1.1995	18		11590853	√			√	
1.1.1995	1.1.1995	19		11590861	√			√	
1.1.1995	1.1.1995	20		11590870	√			√	
1.1.1995	1.1.1995	21		11590888	√			√	
1.1.1995	1.1.1995	22		11590896	√			√	
1.1.1995	1.1.1995	23		11590900	√			√	
1.1.1995	1.1.1995	24		11590918	√			√	
1.1.1995	1.1.1995	25		11590926	√			√	
1.1.1995	1.1.1995	26		11590934	√			√	
1.1.1995	1.1.1995	27		11590942	√			√	
TRATE									
DATUM VNOSA	DATUM VELJAVNOSTI	HIŠNA ŠTEVILKA	DODATEK	ID HIŠNE ŠTEVILKE	OBSTOJEČA GREZNICA	OBSTOJEČA MKČN	PREDVIDENA MKČN	CENTRALNA ČN	SISTEM S SVOJO ČN
1.1.1995	1.1.1995	1		11590969	√			√	
1.1.1995	1.1.1995	2		11590977	√			√	
1.1.1995	1.1.1995	3		11590985	√			√	
1.1.1995	1.1.1995	4		11590993	√			√	
1.1.1995	1.1.1995	5		11591019	√			√	
1.1.1995	1.1.1995	6		11591027	√			√	
1.1.1995	1.1.1995	7		11591035	√			√	
1.1.1995	1.1.1995	8		11591043	√			√	
1.1.1995	1.1.1995	9		11591051	√			√	
1.1.1995	1.1.1995	11		11591060	√			√	
1.1.1995	1.1.1995	13		11591078	√			√	
1.1.1995	1.1.1995	15		11591086	√			√	
1.1.1995	1.1.1995	17		11591094	√			√	
1.1.1995	1.1.1995	19		11591108	√			√	
7.1.2004	7.1.2004	20		19127770	√			√	
1.1.1995	1.1.1995	21		11591116	√			√	
1.1.1995	1.1.1995	23		11591124	√			√	
24.1.2008	24.1.2008	40		19130622	√			√	

<b>TRG SVOBODE</b>									
DATUM VNOSA	DATUM VELJAVNOSTI	HIŠNA ŠTEVILKA	DODATEK	ID HIŠNE ŠTEVILKE	OBSTOJEČA GREZNICA	OBSTOJEČA MKČN	PREDVIDENA MKČN	CENTRALNA ČN	SISTEM S SVOJO ČN
1.1.1995	1.1.1995	1		11591132	√			√	
1.1.1995	1.1.1995	2		11591159	√			√	
1.1.1995	1.1.1995	3		11591167	√			√	
1.1.1995	1.1.1995	4		11591175	√			√	
1.1.1995	1.1.1995	5		11591183	√			√	
24.11.2003	24.11.2003	6		11591191	√			√	
1.1.1995	1.1.1995	7		11591205	√			√	
1.1.1995	1.1.1995	8		11591213	√			√	
1.1.1995	1.1.1995	9		11591221	√			√	
1.1.1995	1.1.1995	10		11591230	√			√	
1.1.1995	1.1.1995	11		11591248	√			√	
17.4.2003	17.4.2003	12	Z	19126536	√			√	
1.1.1995	1.1.1995	12		11591256	√			√	
19.8.2004	19.8.2004	12	U	19128075	√			√	
19.8.2004	19.8.2004	12	T	19128083	√			√	
7.2.2005	7.2.2005	12	R	19128423	√			√	
30.7.1996	2.9.1996	15		16391034	√			√	
29.10.1996	12.2.1997	15	C	16563030	√			√	
29.10.1996	12.2.1997	15	B	16563048	√			√	
18.1.2007	18.1.2007	16	D	19129934	√			√	
18.1.2007	18.1.2007	16	C	19129926	√			√	
18.1.2007	18.1.2007	16		16390976	√			√	
18.1.2007	18.1.2007	16	A	19129918	√			√	
18.1.2007	18.1.2007	16	B	16403806	√			√	
13.10.2000	13.10.2000	18		19124738	√			√	
13.10.2000	16.10.2000	19		19124746	√			√	
18.12.2002	18.12.2002	20		16551287	√			√	
<b>TRSTENJAKOVA ULICA</b>									
DATUM VNOSA	DATUM VELJAVNOSTI	HIŠNA ŠTEVILKA	DODATEK	ID HIŠNE ŠTEVILKE	OBSTOJEČA GREZNICA	OBSTOJEČA MKČN	PREDVIDENA MKČN	CENTRALNA ČN	SISTEM S SVOJO ČN
1.1.1995	1.1.1995	2		11593585	√			√	
1.1.1995	1.1.1995	3		11593593	√			√	
1.1.1995	1.1.1995	4		11593607	√			√	
1.1.1995	1.1.1995	5		11593615	√			√	
1.1.1995	1.1.1995	6		11593623	√			√	
1.1.1995	1.1.1995	8		11593631	√			√	
<b>TRUBARJEVA ULICA</b>									
DATUM VNOSA	DATUM VELJAVNOSTI	HIŠNA ŠTEVILKA	DODATEK	ID HIŠNE ŠTEVILKE	OBSTOJEČA GREZNICA	OBSTOJEČA MKČN	PREDVIDENA MKČN	CENTRALNA ČN	SISTEM S SVOJO ČN
1.1.1995	1.1.1995	1		11593640	√			√	
1.1.1995	1.1.1995	2		11593658	√			√	
1.1.1995	1.1.1995	3		11593666	√			√	
1.1.1995	1.1.1995	4		11593674	√			√	
1.1.1995	1.1.1995	5		11593682	√			√	

DATUM VNOSA	DATUM VELJAVNOSTI	HIŠNA ŠTEVILKA	DODATEK	ID HIŠNE ŠTEVILKE	OBSTOJEČA GREZNICA	OBSTOJEČA MKČN	PREDVIDENA MKČN	CENTRALNA ČN	SISTEM S SVOJO ČN
1.1.1995	1.1.1995	6		11593704	✓			✓	
1.1.1995	1.1.1995	7		11593712	✓			✓	
<b>ULICA MARIJE ROŽNAM</b>									
DATUM VNOSA	DATUM VELJAVNOSTI	HIŠNA ŠTEVILKA	DODATEK	ID HIŠNE ŠTEVILKE	OBSTOJEČA GREZNICA	OBSTOJEČA MKČN	PREDVIDENA MKČN	CENTRALNA ČN	SISTEM S SVOJO ČN
1.1.1995	1.1.1995	1		11593739	✓			✓	
1.1.1995	1.1.1995	2		11593747	✓			✓	
1.1.1995	1.1.1995	3		11593755	✓			✓	
1.1.1995	1.1.1995	4		11593763	✓			✓	
1.1.1995	1.1.1995	5		11593771	✓			✓	
1.1.1995	1.1.1995	6		11593780	✓			✓	
1.1.1995	1.1.1995	7		11593798	✓			✓	
1.1.1995	1.1.1995	8		11593801	✓			✓	
1.1.1995	1.1.1995	9		11593810	✓			✓	
1.1.1995	1.1.1995	10		11593828	✓			✓	
<b>ULICA MOŠE PIJADE</b>									
DATUM VNOSA	DATUM VELJAVNOSTI	HIŠNA ŠTEVILKA	DODATEK	ID HIŠNE ŠTEVILKE	OBSTOJEČA GREZNICA	OBSTOJEČA MKČN	PREDVIDENA MKČN	CENTRALNA ČN	SISTEM S SVOJO ČN
1.1.1995	1.1.1995	1		11593836	✓			✓	
1.1.1995	1.1.1995	2		11593844	✓			✓	
1.1.1995	1.1.1995	3		11593852	✓			✓	
1.1.1995	1.1.1995	4		11593879	✓			✓	
1.1.1995	1.1.1995	6		11593887	✓			✓	
<b>ULICA SILVIRE TOMASSINI</b>									
DATUM VNOSA	DATUM VELJAVNOSTI	HIŠNA ŠTEVILKA	DODATEK	ID HIŠNE ŠTEVILKE	OBSTOJEČA GREZNICA	OBSTOJEČA MKČN	PREDVIDENA MKČN	CENTRALNA ČN	SISTEM S SVOJO ČN
1.1.1995	1.1.1995	2		11591264	✓			✓	
1.1.1995	1.1.1995	4		11591272	✓			✓	
1.1.1995	1.1.1995	6		11591299	✓			✓	
1.1.1995	1.1.1995	8		11591302	✓			✓	
1.1.1995	1.1.1995	10		11591329	✓			✓	
1.1.1995	1.1.1995	12		11591337	✓			✓	
1.1.1995	1.1.1995	14		11591345	✓			✓	
1.1.1995	1.1.1995	15		11591353	✓			✓	
1.1.1995	1.1.1995	16		11591361	✓			✓	
1.1.1995	1.1.1995	17		11591370	✓			✓	
1.1.1995	1.1.1995	18		11591388	✓			✓	
1.1.1995	1.1.1995	19		11591396	✓			✓	
1.1.1995	1.1.1995	20		11591400	✓			✓	
1.1.1995	1.1.1995	21		11591418	✓			✓	
1.1.1995	1.1.1995	22		11591426	✓			✓	
1.1.1995	1.1.1995	24		11591434	✓			✓	
1.1.1995	1.1.1995	26		11591442	✓			✓	
<b>VAUPOTIČEVA ULICA</b>									
DATUM VNOSA	DATUM VELJAVNOSTI	HIŠNA ŠTEVILKA	DODATEK	ID HIŠNE ŠTEVILKE	OBSTOJEČA GREZNICA	OBSTOJEČA MKČN	PREDVIDENA MKČN	CENTRALNA ČN	SISTEM S SVOJO ČN
1.1.1995	1.1.1995	1		11593895	✓			✓	



DATUM VNOSA	DATUM VELJAVNOSTI	HIŠNA ŠTEVILKA	DODATEK	ID HIŠNE ŠTEVILKE	OBSTOJEČA GREZNICA	OBSTOJEČA MKČN	PREDVIDENA MKČN	CENTRALNA ČN	SISTEM S SVOJO ČN
3.7.2009	3.7.2009	2		11593917	√			√	
1.1.1995	1.1.1995	3		11593925	√			√	
1.1.1995	1.1.1995	4		11593933	√			√	
1.1.1995	1.1.1995	5		11593941	√			√	
1.1.1995	1.1.1995	7		11593950	√			√	
<b>VODNIKOVA ULICA</b>									
DATUM VNOSA	DATUM VELJAVNOSTI	HIŠNA ŠTEVILKA	DODATEK	ID HIŠNE ŠTEVILKE	OBSTOJEČA GREZNICA	OBSTOJEČA MKČN	PREDVIDENA MKČN	CENTRALNA ČN	SISTEM S SVOJO ČN
1.1.1995	1.1.1995	2		11593968	√			√	
1.1.1995	1.1.1995	3		11593976	√			√	
1.1.1995	1.1.1995	4		11593984	√			√	
1.1.1995	1.1.1995	6		11593992	√			√	
<b>VODOVNIKOVA ULICA</b>									
DATUM VNOSA	DATUM VELJAVNOSTI	HIŠNA ŠTEVILKA	DODATEK	ID HIŠNE ŠTEVILKE	OBSTOJEČA GREZNICA	OBSTOJEČA MKČN	PREDVIDENA MKČN	CENTRALNA ČN	SISTEM S SVOJO ČN
1.1.1995	1.1.1995	1		11591752	√			√	
1.1.1995	1.1.1995	2		11591779	√			√	
1.1.1995	1.1.1995	3		11591787	√			√	
1.1.1995	1.1.1995	4		11591795	√			√	
1.1.1995	1.1.1995	5		11591809	√			√	
1.1.1995	1.1.1995	6		11591817	√			√	
1.1.1995	1.1.1995	7		11591825	√			√	
1.1.1995	1.1.1995	8		11591833	√			√	
1.1.1995	1.1.1995	9		11591841	√			√	
1.1.1995	1.1.1995	10		11591850	√			√	
1.1.1995	1.1.1995	11		11591868	√			√	
1.1.1995	1.1.1995	12		11591876	√			√	
1.1.1995	1.1.1995	13		11591884	√			√	
1.1.1995	1.1.1995	14		11591892	√			√	
1.1.1995	1.1.1995	15		11591906	√			√	
1.1.1995	1.1.1995	16		11591914	√			√	
1.1.1995	1.1.1995	18		11591922	√			√	
17.6.2002	17.6.2002	20		19126030	√			√	
<b>VRAZOVA ULICA</b>									
DATUM VNOSA	DATUM VELJAVNOSTI	HIŠNA ŠTEVILKA	DODATEK	ID HIŠNE ŠTEVILKE	OBSTOJEČA GREZNICA	OBSTOJEČA MKČN	PREDVIDENA MKČN	CENTRALNA ČN	SISTEM S SVOJO ČN
1.1.1995	1.1.1995	1		11594000	√			√	
1.1.1995	1.1.1995	3		11594018	√			√	
1.1.1995	1.1.1995	4		11594026	√			√	
1.1.1995	1.1.1995	5		11594034	√			√	
1.1.1995	1.1.1995	6		11594042	√			√	
1.1.1995	1.1.1995	7		11594069	√			√	
<b>VREČOVA CESTA</b>									
DATUM VNOSA	DATUM VELJAVNOSTI	HIŠNA ŠTEVILKA	DODATEK	ID HIŠNE ŠTEVILKE	OBSTOJEČA GREZNICA	OBSTOJEČA MKČN	PREDVIDENA MKČN	CENTRALNA ČN	SISTEM S SVOJO ČN
1.1.1995	1.1.1995	1		11591469	√			√	

DATUM VNOSA	DATUM VELJAVNOSTI	HIŠNA ŠTEVILKA	DODATEK	ID HIŠNE ŠTEVILKE	OBSTOJEČA GREZNICA	OBSTOJEČA MKČN	PREDVIDENA MKČN	CENTRALNA ČN	SISTEM S SVOJO ČN
1.1.1995	1.1.1995	2		11591477	√			√	
1.1.1995	1.1.1995	3		11591485	√			√	
1.1.1995	1.1.1995	4		11591493	√			√	
1.1.1995	1.1.1995	5		11591507	√			√	
1.1.1995	1.1.1995	6		11591515	√			√	
1.1.1995	1.1.1995	7		11591523	√			√	
1.1.1995	1.1.1995	8		11591531	√			√	
1.1.1995	1.1.1995	9		11591540	√			√	
30.9.2010	30.9.2010	10	A	19131009	√			√	
1.1.1995	1.1.1995	10		11591558	√			√	
1.1.1995	1.1.1995	11		11591566	√			√	
<b>VRTNA ULICA</b>									
DATUM VNOSA	DATUM VELJAVNOSTI	HIŠNA ŠTEVILKA	DODATEK	ID HIŠNE ŠTEVILKE	OBSTOJEČA GREZNICA	OBSTOJEČA MKČN	PREDVIDENA MKČN	CENTRALNA ČN	SISTEM S SVOJO ČN
1.1.1995	1.1.1995	1		11591574	√			√	
1.1.1995	1.1.1995	2		11591582	√			√	
1.1.1995	1.1.1995	3		11591604	√			√	
1.1.1995	1.1.1995	4		11591612	√			√	
1.1.1995	1.1.1995	5		11591639	√			√	
1.1.1995	1.1.1995	6		11591647	√			√	
1.1.1995	1.1.1995	7		11591655	√			√	
1.1.1995	1.1.1995	9		11591663	√			√	
1.1.1995	1.1.1995	10		11591671	√			√	
1.1.1995	1.1.1995	12		11591680	√			√	
1.1.1995	1.1.1995	14		11591698	√			√	
1.1.1995	1.1.1995	16		11591701	√			√	
1.1.1995	1.1.1995	18		11591710	√			√	
31.1.2011	31.1.2011	18	A	19133265	√			√	
1.1.1995	1.1.1995	20		11591728	√			√	
1.1.1995	1.1.1995	22		11591736	√			√	
1.1.1995	1.1.1995	24		11591744	√			√	

## 1.4 GORNJI IVANJCI (Šifra naselja 7,00; Identifikator naselja 10092779)

DATUM VNOSA	DATUM VELJAVNOSTI	HIŠNA ŠTEVILKA	DODATEK	ID HIŠNE ŠTEVILKE	OBSTOJEČA GREZNICA	OBSTOJEČA MKČN	PREDVIDENA MKČN	CENTRALNA ČN	SISTEM S SVOJO ČN
1.1.1995	1.1.1995	1		11594077	√		√		
1.1.1995	1.1.1995	2		11594085	√		√		
1.1.1995	1.1.1995	3		11594093	√		√		
1.1.1995	1.1.1995	4		11594107	√		√		
1.1.1995	1.1.1995	5		11594115	√		√		
1.1.1995	1.1.1995	6		11594123	√		√		
1.1.1995	1.1.1995	7		11594131	√		√		
15.3.2001	15.3.2001	8	A	19124967	√		√		
1.1.1995	1.1.1995	8		11594140	√		√		
1.1.1995	1.1.1995	9		11594166	√		√		
1.1.1995	1.1.1995	9	A	11594158	√		√		
1.1.1995	1.1.1995	10		11594174	√		√		
9.9.2013	9.9.2013	11	A	19135217	√		√		
1.1.1995	1.1.1995	11		11594182	√		√		
1.1.1995	1.1.1995	12		11594204	√		√		
1.1.1995	1.1.1995	13		11594212	√		√		
1.1.1995	1.1.1995	14		11594239	√		√		
9.1.2013	9.1.2013	15	A	19134857	√		√		
1.1.1995	1.1.1995	15		11594247	√		√		
6.3.2014	6.3.2014	16		11594255	√		√		
1.1.1995	1.1.1995	17		11594263	√		√		
1.1.1995	1.1.1995	18		11594271	√		√		
1.1.1995	1.1.1995	19		11594280	√		√		
25.3.2013	25.3.2013	20		11594298	√		√		
25.3.2013	25.3.2013	21		11594301	√		√		
1.1.1995	1.1.1995	22		11594310	√		√		
1.1.1995	1.1.1995	23		11594328	√		√		
1.1.1995	1.1.1995	24		11594336	√		√		
15.1.2001	15.1.2001	25		19124860	√		√		

## 1.5 HERCEGOVŠČAK (Šifra naselja 9,00; Identifikator naselja 10092817)

DATUM VNOSA	DATUM VELJAVNOSTI	HIŠNA ŠTEVILKA	DODATEK	ID HIŠNE ŠTEVILKE	OBSTOJEČA GREZNICA	OBSTOJEČA MKČN	PREDVIDENA MKČN	CENTRALNA ČN	SISTEM S SVOJO ČN
1.1.1995	1.1.1995	16	A	11596053	√		√		
1.1.1995	1.1.1995	16		11596061	√		√		
1.1.1995	1.1.1995	17		11596070	√		√		
1.1.1995	1.1.1995	18		11596088	√		√		
1.1.1995	1.1.1995	19		11596126	√		√		
1.1.1995	1.1.1995	19	C	11596118	√		√		
1.1.1995	1.1.1995	19	B	11596100	√		√		
2.9.1996	19.8.1996	19	D	16390950	√		√		
29.12.2008	29.12.2008	19	E	19131289	√		√		
1.1.1995	1.1.1995	19	A	11596096	√		√		
20.1.1998	13.1.1998	20	A	19118681	√		√		
1.1.1995	1.1.1995	20		11596134	√		√		
1.2.2000	1.2.2000	21	A	19122280	√		√		
1.1.1995	1.1.1995	21		11596142	√		√		
1.1.1995	1.1.1995	22		11596169	√		√		
1.1.1995	1.1.1995	23		11596177	√		√		
1.1.1995	1.1.1995	24		11596185	√		√		
1.1.1995	1.1.1995	25		11596193	√		√		
31.1.2012	31.1.2012	29		11596207	√		√		
1.1.1995	1.1.1995	30		11596215	√		√		
4.2.2002	4.2.2002	30	A	19125700	√		√		
1.1.1995	1.1.1995	31		11596223	√		√		
1.1.1995	1.1.1995	32	A	11596231	√		√		
1.1.1995	1.1.1995	32		11596240	√		√		
14.10.1997	4.10.1997	32	B	19118053	√		√		
10.10.2005	10.10.2005	33	A	19128873	√		√		
1.1.1995	1.1.1995	33		11596258	√		√		
1.1.1995	1.1.1995	34		11596266	√		√		
1.1.1995	1.1.1995	35		11596274	√		√		
4.4.2003	4.4.2003	36	A	19126510	√		√		
18.2.2014	18.2.2014	36	B	19135748	√		√		
23.10.1997	22.10.1997	37	A	19118282	√		√		
1.1.1995	1.1.1995	37		11596304	√		√		
12.7.2012	12.7.2012	38	A	19134598	√		√		
1.1.1995	1.1.1995	38		11596312	√		√		
12.7.2012	12.7.2012	39		11596339	√		√		
1.1.1995	1.1.1995	40		11596347	√		√		
28.2.2007	28.2.2007	41	A	19130053	√		√		
1.1.1995	1.1.1995	42		11596363	√		√		

DATUM VNOSA	DATUM VELJAVNOSTI	HIŠNA ŠTEVILKA	DODATEK	ID HIŠNE ŠTEVILKE	OBSTOJEČA GREZNICA	OBSTOJEČA MKČN	PREDVIDENA MKČN	CENTRALNA ČN	SISTEM S SVOJO ČN
1.1.1995	1.1.1995	43		11596371	√		√		
1.1.1995	1.1.1995	44	A	11596380	√		√		
29.7.2005	29.7.2005	44	B	19128768	√		√		
23.1.2008	23.1.2008	44	C	19130614	√		√		
17.6.2004	17.6.2004	44		11596398	√		√		
1.1.1995	1.1.1995	45		11596401	√		√		
1.1.1995	1.1.1995	46		11596410	√		√		
18.3.2014	18.3.2014	47	A	19135969	√		√		
1.1.1995	1.1.1995	47		11596428	√		√		
1.1.1995	1.1.1995	48		11596444	√		√		
1.1.1995	1.1.1995	48	A	11596436	√		√		
1.1.1995	1.1.1995	49		11596452	√		√		
1.1.1995	1.1.1995	50		11596479	√		√		
1.1.1995	1.1.1995	51		11596487	√		√		

## 1.6 IVANJSKI VRH (Šifra naselja 10,00; Identifikator naselja 10092841)

DATUM VNOSA	DATUM VELJAVNOSTI	HIŠNA ŠTEVILKA	DODATEK	ID HIŠNE ŠTEVILKE	OBSTOJEČA GREZNICA	OBSTOJEČA MKČN	PREDVIDENA MKČN	CENTRALNA ČN	SISTEM S SVOJO ČN
1.1.1995	1.1.1995	1		11598196	√		√		
9.5.2007	9.5.2007	2		11598200	√		√		
1.1.1995	1.1.1995	3		11598226	√		√		
9.1.2013	9.1.2013	3	C	19134849	√		√		
22.1.2003	22.1.2003	3	B	19126358	√		√		
1.1.1995	1.1.1995	3	A	11598218	√		√		
9.5.2007	9.5.2007	4		11598234	√		√		
1.1.1995	1.1.1995	5		11598242	√		√		
1.1.1995	1.1.1995	6		11598269	√		√		
1.1.1995	1.1.1995	7		11598277	√		√		
1.1.1995	1.1.1995	8		11598285	√		√		
1.1.1995	1.1.1995	9		11598293	√		√		
1.1.1995	1.1.1995	10		11598307	√		√		
1.1.1995	1.1.1995	11		11598315	√		√		
1.1.1995	1.1.1995	12		11598323	√		√		
1.1.1995	1.1.1995	13	C	11598358	√		√		
1.1.1995	1.1.1995	13	B	11598340	√		√		
1.1.1995	1.1.1995	13		11598366	√		√		
1.1.1995	1.1.1995	13	A	11598331	√		√		
1.1.1995	1.1.1995	14	A	11598374	√		√		
1.1.1995	1.1.1995	14		11598382	√		√		
1.1.1995	1.1.1995	15		11598404	√		√		
1.1.1995	1.1.1995	16		11598412	√		√		
1.1.1995	1.1.1995	18		11598439	√		√		
9.5.2007	9.5.2007	19		11598447	√		√		
1.1.1995	1.1.1995	20		11598455	√		√		
1.1.1995	1.1.1995	21		11598463	√		√		
1.1.1995	1.1.1995	22		11598471	√		√		
1.1.1995	1.1.1995	24		11598498	√		√		
1.1.1995	1.1.1995	25		11598501	√		√		
1.1.1995	1.1.1995	26		11598510	√		√		

## 1.7 IVANJŠEVCI OB ŠČAVNICI (Šifra naselja 11,00; Identifikator naselja 10092850)

DATUM VNOSA	DATUM VELJAVNOSTI	HIŠNA ŠTEVILKA	DODATEK	ID HIŠNE ŠTEVILKE	OBSTOJEČA GREZNICA	OBSTOJEČA MKČN	PREDVIDENA MKČN	CENTRALNA ČN	SISTEM S SVOJO ČN
1.1.1995	1.1.1995	1		11598536	√		√		
1.1.1995	1.1.1995	1	A	11598528	√		√		
1.1.1995	1.1.1995	2		11598544	√		√		
1.1.1995	1.1.1995	3		11598552	√				√ A
20.9.2010	20.9.2010	3	A	19132455	√				√ A
1.1.1995	1.1.1995	4		11598579	√		√		
1.1.1995	1.1.1995	5		11598587	√				√ A
18.8.1998	18.8.1998	6	A	19119459	√				√ A
1.1.1995	1.1.1995	6		11598595	√				√ A
1.1.1995	1.1.1995	7		11598609	√				√ A
14.10.1997	4.10.1997	8	A	19118088	√				√ A
1.1.1995	1.1.1995	8		11598617	√				√ A
1.1.1995	1.1.1995	9		11598633	√				√ A
1.1.1995	1.1.1995	9	A	11598625	√				√ A
1.1.1995	1.1.1995	10		11598641	√				√ A
1.1.1995	1.1.1995	11		11598650	√				√ A
1.1.1995	1.1.1995	12		11598668	√				√ A
1.1.1995	1.1.1995	13		11598676	√				√ A
1.1.1995	1.1.1995	14		11598684	√				√ A
1.1.1995	1.1.1995	15		11598692	√				√ A
1.1.1995	1.1.1995	16		11598706	√				√ A
1.1.1995	1.1.1995	17		11598714	√				√ A
1.1.1995	1.1.1995	18		11598722	√				√ A
1.1.1995	1.1.1995	19		11598749	√				√ A
7.8.2013	7.8.2013	20		19135179	√				√ A

## 1.8 IVANJŠEVSKI VRH (Šifra naselja 12,00; Identifikator naselja 10092868)

DATUM VNOSA	DATUM VELJAVNOSTI	HIŠNA ŠTEVILKA	DODATEK	ID HIŠNE ŠTEVILKE	OBSTOJEČA GREZNICA	OBSTOJEČA MKČN	PREDVIDENA MKČN	CENTRALNA ČN	SISTEM S SVOJO ČN
1.1.1995	1.1.1995	2		11598757	√		√		
1.1.1995	1.1.1995	3		11598765	√		√		
1.1.1995	1.1.1995	4		11598773	√		√		
1.1.1995	1.1.1995	5		11598781	√		√		
1.1.1995	1.1.1995	6		11598790	√		√		
1.1.1995	1.1.1995	7		11598803	√		√		
12.2.2014	12.2.2014	8	B	19135691	√		√		
11.3.2010	11.3.2010	8	A	19129110	√		√		
1.1.1995	1.1.1995	9		11598811	√		√		
1.1.1995	1.1.1995	11		11598820	√		√		
1.1.1995	1.1.1995	12		11598838	√		√		
23.11.2009	23.11.2009	12	A	19131882	√		√		
1.1.1995	1.1.1995	13		11598846	√		√		
6.7.2009	6.7.2009	14		11598854	√		√		
6.7.2009	6.7.2009	15		11598862	√		√		
1.1.1995	1.1.1995	16		11598889	√		√		
1.1.1995	1.1.1995	17		11598897	√		√		
1.1.1995	1.1.1995	18		11598919	√		√		
1.1.1995	1.1.1995	19		11598927	√		√		
24.8.2001	24.8.2001	20	A	19125327	√		√		
1.1.1995	1.1.1995	20		11598935	√		√		
1.1.1995	1.1.1995	21		11598943	√		√		
1.1.1995	1.1.1995	22		11598951	√		√		
1.1.1995	1.1.1995	23		11598960	√		√		
1.1.1995	1.1.1995	24		11598978	√		√		
1.1.1995	1.1.1995	25	A	11598986	√		√		
1.1.1995	1.1.1995	25		11598994	√		√		
21.6.2007	21.6.2007	27		19130339	√		√		
4.7.2007	4.7.2007	28	A	19130355	√		√		
1.1.1995	1.1.1995	28		11599001	√		√		
14.2.2005	14.2.2005	29	C	19128431	√		√		
2.4.2004	2.4.2004	29	B	19127885	√		√		
26.4.2010	26.4.2010	29	A	11599010	√		√		
26.4.2010	26.4.2010	29		11599028	√		√		
17.1.2001	17.1.2001	30	A	19124878	√		√		
1.1.1995	1.1.1995	30		11599036	√		√		
1.1.1995	1.1.1995	31	B	11599052	√		√		
1.1.1995	1.1.1995	31	A	11599044	√		√		
1.1.1995	1.1.1995	31		11599079	√		√		



DATUM VNOSA	DATUM VELJAVNOSTI	HIŠNA ŠTEVILKA	DODATEK	ID HIŠNE ŠTEVILKE	OBSTOJEČA GREZNICA	OBSTOJEČA MKČN	PREDVIDENA MKČN	CENTRALNA ČN	SISTEM S SVOJO ČN
3.2.2012	3.2.2012	31	C	19134261	√		√		
1.1.1995	1.1.1995	32		11599087	√		√		
26.4.2010	26.4.2010	32	A	19132170	√		√		
1.1.1995	1.1.1995	33		11599095	√		√		
18.6.2013	18.6.2013	33	A	19135128	√		√		
6.5.2011	6.5.2011	34		11599117	√		√		
1.1.1995	1.1.1995	35		11599125	√		√		
1.1.1995	1.1.1995	36		11599133	√		√		
1.1.1995	1.1.1995	37		11599141	√		√		
1.1.1995	1.1.1995	38		11599150	√		√		
1.1.1995	1.1.1995	40		11599168	√		√		
9.2.2007	9.2.2007	41	B	19129985	√		√		
1.1.1995	1.1.1995	41	A	11599176	√		√		
1.1.1995	1.1.1995	41		11599184	√		√		
1.1.1995	1.1.1995	42	A	11599192	√		√		
1.1.1995	1.1.1995	42		11599214	√		√		
1.6.2012	1.6.2012	42	D	19118169	√		√		
18.2.2004	18.2.2004	42	C	19127842	√		√		
1.1.1995	1.1.1995	42	B	11599206	√		√		
1.1.1995	1.1.1995	43		11599222	√		√		
1.1.1995	1.1.1995	44	C	11599265	√		√		
1.6.2012	1.6.2012	44	B	11599257	√		√		
1.1.1995	1.1.1995	44		11599273	√		√		
1.1.1995	1.1.1995	44	A	11599249	√		√		
1.1.1995	1.1.1995	45		11599290	√		√		
1.1.1995	1.1.1995	45	A	11599281	√		√		
12.11.2004	12.11.2004	45	B	16343919	√		√		
1.1.1995	1.1.1995	46		11599303	√		√		
1.1.1995	1.1.1995	48		11599311	√		√		
1.1.1995	1.1.1995	49		11599320	√		√		
27.10.2008	27.10.2008	50	A	19131092	√		√		
1.1.1995	1.1.1995	50		11599338	√		√		
1.1.1995	1.1.1995	51		11599346	√		√		
1.1.1995	1.1.1995	52		11599354	√		√		
1.1.1995	1.1.1995	53		11599362	√		√		
10.1.2007	10.1.2007	53	A	19129853	√		√		
1.1.1995	1.1.1995	54		11599389	√		√		
1.1.1995	1.1.1995	55		11599397	√		√		
1.1.1995	1.1.1995	56		11599419	√		√		
1.1.1995	1.1.1995	57		11599427	√		√		
1.1.1995	1.1.1995	58		11599435	√		√		
1.1.1995	1.1.1995	59		11599443	√		√		

DATUM VNOSA	DATUM VELJAVNOSTI	HIŠNA ŠTEVILKA	DODATEK	ID HIŠNE ŠTEVILKE	OBSTOJEČA GREZNICA	OBSTOJEČA MKČN	PREDVIDENA MKČN	CENTRALNA ČN	SISTEM S SVOJO ČN
1.1.1995	1.1.1995	60		11599451	√		√		
23.11.2010	23.11.2010	60	A	19133150	√		√		
1.1.1995	1.1.1995	61		11599460	√		√		
25.11.2005	25.11.2005	61	A	19128946	√		√		
17.6.2013	17.6.2013	61	B	19135101	√		√		
1.1.1995	1.1.1995	62		11599478	√		√		
1.1.1995	1.1.1995	63		11599486	√		√		
11.3.2010	11.3.2010	64	A	11599494	√		√		
11.3.2010	11.3.2010	64	B	11599508	√		√		
11.3.2010	11.3.2010	64	C	11599516	√		√		
1.1.1995	1.1.1995	64		11599524	√		√		
23.3.2010	23.3.2010	65	A	11599532	√		√		
1.1.1995	1.1.1995	65		11599567	√		√		
23.3.2010	23.3.2010	65	B	11599559	√		√		
1.1.1995	1.1.1995	66		11599575	√		√		
1.1.1995	1.1.1995	67		11599583	√		√		
1.1.1995	1.1.1995	68		11599591	√		√		
1.1.1995	1.1.1995	69		11599605	√		√		

**1.9 KUNOVA (Šifra naselja 14,00; Identifikator naselja 10092973)**

DATUM VNOSA	DATUM VELJAVNOSTI	HIŠNA ŠTEVILKA	DODATEK	ID HIŠNE ŠTEVILKE	OBSTOJEČA GREZNICA	OBSTOJEČA MKČN	PREDVIDENA MKČN	CENTRALNA ČN	SISTEM S SVOJO ČN
1.1.1995	1.1.1995	1		11604056	√		√		
12.9.2007	12.9.2007	2		11604064	√		√		
1.1.1995	1.1.1995	3		11604072	√		√		
1.1.1995	1.1.1995	4		11604099	√		√		
1.1.1995	1.1.1995	5		11604102	√		√		
1.1.1995	1.1.1995	6		11604129	√		√		
1.1.1995	1.1.1995	7		11604137	√		√		
3.12.2013	3.12.2013	8		11604145	√		√		
1.1.1995	1.1.1995	9		11604153	√		√		
1.1.1995	1.1.1995	10		11604161	√		√		
1.1.1995	1.1.1995	11		11604170	√		√		
1.1.1995	1.1.1995	12		11604188	√		√		
1.1.1995	1.1.1995	13		11604196	√		√		
3.6.2009	3.6.2009	14		11604200	√		√		
12.9.2005	12.9.2005	14	A	19128806	√		√		
1.1.1995	1.1.1995	15		11604218	√		√		
1.1.1995	1.1.1995	16		11604226	√		√		
1.1.1995	1.1.1995	17		11604234	√		√		
21.1.2010	21.1.2010	17	B	19131980	√		√		
13.7.2006	13.7.2006	17	C	19129497	√		√		
1.1.1995	1.1.1995	18		11604242	√		√		
1.1.1995	1.1.1995	19		11604269	√		√		
1.1.1995	1.1.1995	20		11604285	√		√		
1.1.1995	1.1.1995	20	A	11604277	√		√		
1.1.1995	1.1.1995	21		11604293	√		√		
1.1.1995	1.1.1995	22	A	11604307	√		√		
1.1.1995	1.1.1995	22		11604315	√		√		
1.1.1995	1.1.1995	23		11604323	√		√		
1.1.1995	1.1.1995	24		11604340	√		√		
1.1.1995	1.1.1995	24	A	11604331	√		√		
1.1.1995	1.1.1995	25		11604358	√		√		
1.1.1995	1.1.1995	26		11604366	√		√		
1.1.1995	1.1.1995	27		11604374	√		√		
1.1.1995	1.1.1995	28		11604382	√		√		
1.1.1995	1.1.1995	29		11604404	√		√		
1.1.1995	1.1.1995	30		11604412	√		√		
1.1.1995	1.1.1995	31		11604439	√		√		
1.1.1995	1.1.1995	33		11604447	√		√		
3.6.2009	3.6.2009	34		11604455	√		√		

DATUM VNOSA	DATUM VELJAVNOSTI	HIŠNA ŠTEVILKA	DODATEK	ID HIŠNE ŠTEVILKE	OBSTOJEČA GREZNICA	OBSTOJEČA MKČN	PREDVIDENA MKČN	CENTRALNA ČN	SISTEM S SVOJO ČN
1.1.1995	1.1.1995	35	A	11604463	√		√		
1.1.1995	1.1.1995	35		11604471	√		√		
1.1.1995	1.1.1995	36		11604498	√		√		
1.1.1995	1.1.1995	36	A	11604480	√		√		
1.1.1995	1.1.1995	37		11604510	√		√		
1.1.1995	1.1.1995	37	A	11604501	√		√		
1.1.1995	1.1.1995	38		11604528	√		√		
1.1.1995	1.1.1995	40		11604544	√		√		
1.1.1995	1.1.1995	41		11604552	√		√		
1.1.1995	1.1.1995	42		11604579	√		√		

## 1.10 LASTOMERCI (Šifra naselja 15,00; Identifikator naselja 10093007)

DATUM VNOSA	DATUM VELJAVNOSTI	HIŠNA ŠTEVILKA	DODATEK	ID HIŠNE ŠTEVILKE	OBSTOJEČA GREZNICA	OBSTOJEČA MKČN	PREDVIDENA MKČN	CENTRALNA ČN	SISTEM S SVOJO ČN
1.1.1995	1.1.1995	1		11605087	√		√		
1.1.1995	1.1.1995	2	A	11605095	√		√		
1.1.1995	1.1.1995	3		11605117	√		√		
14.1.1999	14.1.1999	4	A	19119858	√		√		
1.1.1995	1.1.1995	4		11605125	√		√		
12.9.2000	12.9.2000	5	A	19124649	√		√		
1.1.1995	1.1.1995	5		11605133	√		√		
1.1.1995	1.1.1995	6		11605141	√		√		
1.1.1995	1.1.1995	7		11605150	√		√		
1.1.1995	1.1.1995	9		11605168	√		√		
2.6.2014	2.6.2014	10	C	19136078	√		√		
4.11.2004	4.11.2004	10	A	19128245	√		√		
1.1.1995	1.1.1995	10		11605176	√		√		
23.11.2004	23.11.2004	10	B	19128300	√		√		
1.1.1995	1.1.1995	11		11605192	√		√		
1.1.1995	1.1.1995	11	A	11605184	√		√		
2.9.1996	22.2.1996	12	A	16391131	√		√		
28.8.2014	28.8.2014	12		11605206	√		√		
9.12.2013	9.12.2013	12	D	19135454	√		√		
19.10.2009	19.10.2009	12	C	19131840	√		√		
1.1.1995	1.1.1995	13		11605222	√		√		
1.1.1995	1.1.1995	13	A	11605214	√		√		
1.1.1995	1.1.1995	14		11605249	√		√		
1.1.1995	1.1.1995	15		11605257	√		√		
1.1.1995	1.1.1995	16		11605265	√		√		
25.2.2014	25.2.2014	17	A	19135837	√		√		
1.1.1995	1.1.1995	17		11605273	√		√		
1.1.1995	1.1.1995	18		11605290	√		√		
28.8.2014	28.8.2014	18	A	11605281	√		√		
5.11.2003	4.11.2003	19		11605303	√		√		
5.11.2003	4.11.2003	19	A	19124762	√		√		
25.2.2003	25.2.2003	20	A	19126447	√		√		
25.2.2003	25.2.2003	20		11605311	√		√		
25.2.2003	25.2.2003	21		11605320	√		√		
7.1.1997	2.12.1996	23		11605346	√		√		
1.1.1995	1.1.1995	24	A	11605354	√		√		
28.2.2014	28.2.2014	24		11605362	√		√		
1.1.1995	1.1.1995	25		11605397	√		√		
1.1.1995	1.1.1995	25	A	11605389	√		√		

DATUM VNOSA	DATUM VELJAVNOSTI	HIŠNA ŠTEVILKA	DODATEK	ID HIŠNE ŠTEVILKE	OBSTOJEČA GREZNICA	OBSTOJEČA MKČN	PREDVIDENA MKČN	CENTRALNA ČN	SISTEM S SVOJO ČN
1.1.1995	1.1.1995	26		11605419	√		√		
1.1.1995	1.1.1995	27		11605427	√		√		
1.1.1995	1.1.1995	28		11605443	√		√		
1.1.1995	1.1.1995	28	A	11605435	√		√		
1.1.1995	1.1.1995	29		11605478	√		√		
22.11.2013	22.11.2013	29	A	11605451	√		√		
22.11.2013	22.11.2013	29	B	11605460	√		√		
1.1.1995	1.1.1995	30		11605486	√		√		
1.1.1995	1.1.1995	31		11605494	√		√		
23.10.2002	23.10.2002	32		19126277	√		√		

**1.11 LOKAVCI (Šifra naselja 17,00; Identifikator naselja 10093023)**

DATUM VNOSA	DATUM VELJAVNOSTI	HIŠNA ŠTEVILKA	DODATEK	ID HIŠNE ŠTEVILKE	OBSTOJEČA GREZNICA	OBSTOJEČA MKČN	PREDVIDENA MKČN	CENTRALNA ČN	SISTEM S SVOJO ČN
6.5.2008	6.5.2008	1	A	19130746	✓		✓		
1.1.1995	1.1.1995	1		11606075	✓		✓		
1.1.1995	1.1.1995	2		11606083	✓		✓		
4.10.2013	4.10.2013	2	A	19135284	✓		✓		
1.1.1995	1.1.1995	3		11606091	✓		✓		
1.1.1995	1.1.1995	4		11606113	✓		✓		
1.1.1995	1.1.1995	4	A	11606105	✓		✓		
1.1.1995	1.1.1995	5		11606121	✓		✓		
1.1.1995	1.1.1995	6		11606130	✓		✓		
1.1.1995	1.1.1995	7		11606148	✓		✓		
1.1.1995	1.1.1995	8		11606156	✓		✓		
1.1.1995	1.1.1995	9		11606199	✓		✓		
13.1.2009	13.1.2009	9	A	11606164	✓		✓		
13.1.2009	13.1.2009	9	B	11606172	✓		✓		
13.1.2009	13.1.2009	9	C	19131319	✓		✓		
1.1.1995	1.1.1995	10		11606202	✓		✓		
1.1.1995	1.1.1995	11	A	11606229	✓		✓		
1.1.1995	1.1.1995	11		11606237	✓		✓		
9.3.2010	9.3.2010	12		19132056	✓		✓		
1.1.1995	1.1.1995	13	A	11606253	✓		✓		
1.1.1995	1.1.1995	13		11606261	✓		✓		
1.1.1995	1.1.1995	14		11606270	✓		✓		
12.11.2004	12.11.2004	15		11606288	✓		✓		
1.1.1995	1.1.1995	16		11606296	✓		✓		
1.1.1995	1.1.1995	17		11606300	✓		✓		
1.1.1995	1.1.1995	18	A	11606318	✓		✓		
1.1.1995	1.1.1995	18		11606326	✓		✓		
1.1.1995	1.1.1995	19		11606334	✓		✓		
1.1.1995	1.1.1995	20		11606342	✓		✓		
1.1.1995	1.1.1995	21		11606369	✓		✓		
1.1.1995	1.1.1995	22		11606377	✓		✓		
17.12.2008	17.12.2008	22	A	19131262	✓		✓		
1.1.1995	1.1.1995	23		11606385	✓		✓		
1.1.1995	1.1.1995	24		11606393	✓		✓		
22.5.2007	22.5.2007	24	A	19130258	✓		✓		
1.1.1995	1.1.1995	25		11606407	✓		✓		
1.1.1995	1.1.1995	26		11606415	✓		✓		
20.10.2008	20.10.2008	26	A	19131084	✓		✓		
1.1.1995	1.1.1995	27		11606423	✓		✓		

DATUM VNOSA	DATUM VELJAVNOSTI	HIŠNA ŠTEVILKA	DODATEK	ID HIŠNE ŠTEVILKE	OBSTOJEČA GREZNICA	OBSTOJEČA MKČN	PREDVIDENA MKČN	CENTRALNA ČN	SISTEM S SVOJO ČN
1.1.1995	1.1.1995	28		11606431	√		√		
1.1.1995	1.1.1995	29		11606440	√		√		
1.1.1995	1.1.1995	30		11606458	√		√		
20.6.2001	20.6.2001	30	A	19125165	√		√		
1.1.1995	1.1.1995	31		11606466	√		√		
28.11.2012	28.11.2012	31	A	16171280	√		√		
28.11.2012	28.11.2012	32		11606474	√		√		
1.1.1995	1.1.1995	33		11606482	√		√		
10.2.2014	10.2.2014	34	A	19135675	√		√		
1.1.1995	1.1.1995	34		11606504	√		√		
1.1.1995	1.1.1995	35		11606512	√		√		
1.1.1995	1.1.1995	36		11606539	√		√		
1.1.1995	1.1.1995	37		11606547	√		√		
1.1.1995	1.1.1995	38		11606555	√		√		
28.2.2014	28.2.2014	38	A	19135888	√		√		
1.1.1995	1.1.1995	39		11606563	√		√		
12.11.2004	12.11.2004	39	A	19118118	√		√		
1.1.1995	1.1.1995	40		11606571	√		√		
15.1.1996	14.8.1995	40	A	16354856	√		√		
1.1.1995	1.1.1995	41		11606580	√		√		
1.1.1995	1.1.1995	42		11606598	√		√		
1.1.1995	1.1.1995	43	A	11606601	√		√		
1.1.1995	1.1.1995	43		11606610	√		√		
1.1.1995	1.1.1995	44	A	16171298	√		√		
1.1.1995	1.1.1995	44		11606628	√		√		
1.1.1995	1.1.1995	45		11606636	√		√		



## 1.12 LOMANOŠE (Šifra naselja 18,00; Identifikator naselja 10093031)

DATUM VNOSA	DATUM VELJAVNOSTI	HIŠNA ŠTEVILKA	DODATEK	ID HIŠNE ŠTEVILKE	OBSTOJEČA GREZNICA	OBSTOJEČA MKČN	PREDVIDENA MKČN	CENTRALNA ČN	SISTEM S SVOJO ČN
1.1.1995	1.1.1995	1		11606644	√		√		
23.11.2011	23.11.2011	2	A	19134091	√		√		
1.1.1995	1.1.1995	2		11606652	√		√		
1.1.1995	1.1.1995	3		11606679	√		√		
1.1.1995	1.1.1995	4		11606687	√		√		
1.1.1995	1.1.1995	5	C	11606709	√			√ B (Lomanoše, Podgrad...)	
23.10.1997	22.10.1997	5	B	19118274	√			√ B (Lomanoše, Podgrad...)	
1.1.1995	1.1.1995	5	A	11606695	√			√ B (Lomanoše, Podgrad...)	
1.1.1995	1.1.1995	5		11606717	√			√ B (Lomanoše, Podgrad...)	
1.1.1995	1.1.1995	6	C	11606741	√			√ B (Lomanoše, Podgrad...)	
1.1.1995	1.1.1995	6	B	11606733	√			√ B (Lomanoše, Podgrad...)	
19.7.1999	19.7.1999	6	E	19120082	√			√ B (Lomanoše, Podgrad...)	
1.1.1995	1.1.1995	6	A	11606725	√			√ B (Lomanoše, Podgrad...)	
15.1.1996	14.8.1995	6	D	16354830	√			√ B (Lomanoše, Podgrad...)	
14.1.2014	14.1.2014	6		11606750	√			√ B (Lomanoše, Podgrad...)	
1.1.1995	1.1.1995	7	A	11606768	√			√ B (Lomanoše, Podgrad...)	
1.1.1995	1.1.1995	8	A	11606784	√			√ B (Lomanoše, Podgrad...)	
1.1.1995	1.1.1995	8		11606806	√			√ B (Lomanoše, Podgrad...)	
1.1.1995	1.1.1995	8	B	11606792	√			√ B (Lomanoše, Podgrad...)	
1.1.1995	1.1.1995	9		11606857	√			√ B (Lomanoše, Podgrad...)	
18.4.2011	18.4.2011	9	A	11606814	√			√ B (Lomanoše, Podgrad...)	
18.4.2011	18.4.2011	9	B	11606822	√			√ B (Lomanoše, Podgrad...)	
16.9.1996	3.7.1996	9	C	16394971	√			√ B (Lomanoše, Podgrad...)	
18.4.2011	18.4.2011	9	D	11606849	√			√ B (Lomanoše, Podgrad...)	
1.1.1995	1.1.1995	10		11606865	√			√ B (Lomanoše, Podgrad...)	
1.1.1995	1.1.1995	11	B	16171450	√			√ B (Lomanoše, Podgrad...)	
1.1.1995	1.1.1995	11		11606881	√			√ B (Lomanoše, Podgrad...)	
1.1.1995	1.1.1995	11	A	11606873	√			√ B (Lomanoše, Podgrad...)	
1.1.1995	1.1.1995	12	B	11606903	√			√ B (Lomanoše, Podgrad...)	
1.1.1995	1.1.1995	12		11606911	√			√ B (Lomanoše, Podgrad...)	
1.1.1995	1.1.1995	12	A	11606890	√			√ B (Lomanoše, Podgrad...)	

DATUM VNOSA	DATUM VELJAVNOSTI	HIŠNA ŠTEVILKA	DODATEK	ID HIŠNE ŠTEVILKE	OBSTOJEČA GREZNICA	OBSTOJEČA MKČN	PREDVIDENA MKČN	CENTRALNA ČN	SISTEM S SVOJO ČN
4.11.2003	4.11.2003	12	C	19126803	✓			✓ B (Lomanoše, Podgrad...)	
20.4.2009	20.4.2009	12	E	19131475	✓			✓ B (Lomanoše, Podgrad...)	
21.1.2002	21.1.2002	13	A	19125688	✓			✓ B (Lomanoše, Podgrad...)	
1.1.1995	1.1.1995	13		11606920	✓			✓ B (Lomanoše, Podgrad...)	
1.1.1995	1.1.1995	14	A	11606938	✓			✓ B (Lomanoše, Podgrad...)	
1.1.1995	1.1.1995	14		11606946	✓			✓ B (Lomanoše, Podgrad...)	
5.1.2001	5.1.2001	14	B	19124843	✓			✓ B (Lomanoše, Podgrad...)	
1.1.1995	1.1.1995	15	A	11606954	✓			✓ B (Lomanoše, Podgrad...)	
14.7.2014	14.7.2014	15		11606962	✓			✓ B (Lomanoše, Podgrad...)	
14.7.2014	14.7.2014	15	B	19128610	✓			✓ B (Lomanoše, Podgrad...)	
18.3.2014	18.3.2014	16		11606989	✓			✓ B (Lomanoše, Podgrad...)	
14.7.2014	14.7.2014	17	A	19125335	✓			✓ B (Lomanoše, Podgrad...)	
1.1.1995	1.1.1995	17		11606997	✓			✓ B (Lomanoše, Podgrad...)	
1.1.1995	1.1.1995	18		11607004	✓			✓ B (Lomanoše, Podgrad...)	
22.5.2007	22.5.2007	19	A	19130240	✓			✓ B (Lomanoše, Podgrad...)	
5.1.2005	5.1.2005	19		11607012	✓			✓ B (Lomanoše, Podgrad...)	
1.1.1995	1.1.1995	20		11607039	✓			✓ B (Lomanoše, Podgrad...)	
1.1.1995	1.1.1995	21		11607047	✓			✓ B (Lomanoše, Podgrad...)	
1.1.1995	1.1.1995	22		11607055	✓			✓ B (Lomanoše, Podgrad...)	
1.1.1995	1.1.1995	23		11607071	✓			✓ B (Lomanoše, Podgrad...)	
1.1.1995	1.1.1995	23	A	11607063	✓			✓ B (Lomanoše, Podgrad...)	
1.1.1995	1.1.1995	24		11607080	✓			✓ B (Lomanoše, Podgrad...)	
26.10.2010	26.10.2010	25	A	19133036	✓			✓ B (Lomanoše, Podgrad...)	
1.1.1995	1.1.1995	25		11607098	✓			✓ B (Lomanoše, Podgrad...)	
1.1.1995	1.1.1995	26		11607101	✓			✓ B (Lomanoše, Podgrad...)	
30.9.2014	30.9.2014	27	A	19122140	✓			✓ B (Lomanoše, Podgrad...)	
1.1.1995	1.1.1995	27		11607110	✓			✓ B (Lomanoše, Podgrad...)	
1.1.1995	1.1.1995	28		11607128	✓			✓ B (Lomanoše, Podgrad...)	
1.1.1995	1.1.1995	29		11607136	✓			✓ B (Lomanoše, Podgrad...)	
1.1.1995	1.1.1995	30		11607144	✓			✓ B (Lomanoše, Podgrad...)	
1.1.1995	1.1.1995	31		11607152	✓			✓ B (Lomanoše, Podgrad...)	
30.9.2014	30.9.2014	32	A	11607179	✓			✓ B (Lomanoše, Podgrad...)	
1.1.1995	1.1.1995	32		11607187	✓			✓ B (Lomanoše, Podgrad...)	

DATUM VNOSA	DATUM VELJAVNOSTI	HIŠNA ŠTEVILKA	DODATEK	ID HIŠNE ŠTEVILKE	OBSTOJEČA GREZNICA	OBSTOJEČA MKČN	PREDVIDENA MKČN	CENTRALNA ČN	SISTEM S SVOJO ČN
1.1.1995	1.1.1995	33		11607195	√			√ B (Lomanoše, Podgrad...)	
1.1.1995	1.1.1995	34		11607217	√			√ B (Lomanoše, Podgrad...)	
1.1.1995	1.1.1995	34	A	11607209	√			√ B (Lomanoše, Podgrad...)	
1.1.1995	1.1.1995	35		11607225	√			√ B (Lomanoše, Podgrad...)	
1.1.1995	1.1.1995	36		11607233	√			√ B (Lomanoše, Podgrad...)	
1.1.1995	1.1.1995	37		11607241	√			√ B (Lomanoše, Podgrad...)	
1.1.1995	1.1.1995	38		11607250	√			√ B (Lomanoše, Podgrad...)	
1.1.1995	1.1.1995	39		11607268	√			√ B (Lomanoše, Podgrad...)	
1.1.1995	1.1.1995	40	A	11607276	√			√ B (Lomanoše, Podgrad...)	
1.1.1995	1.1.1995	40		11607292	√			√ B (Lomanoše, Podgrad...)	
1.1.1995	1.1.1995	40	B	11607284	√			√ B (Lomanoše, Podgrad...)	
1.1.1995	1.1.1995	41		11607306	√			√ B (Lomanoše, Podgrad...)	
30.9.2014	30.9.2014	42	A	11607314	√			√ B (Lomanoše, Podgrad...)	
1.1.1995	1.1.1995	43		11607349	√			√ B (Lomanoše, Podgrad...)	
1.1.1995	1.1.1995	44	B	11607365	√			√ B (Lomanoše, Podgrad...)	
1.1.1995	1.1.1995	44	A	11607357	√			√ B (Lomanoše, Podgrad...)	
1.1.1995	1.1.1995	44		11607373	√			√ B (Lomanoše, Podgrad...)	
25.8.1999	25.8.1999	45	B	19120139	√			√ B (Lomanoše, Podgrad...)	
1.1.1995	1.1.1995	45	A	11607381	√			√ B (Lomanoše, Podgrad...)	
1.1.1995	1.1.1995	45		11607390	√			√ B (Lomanoše, Podgrad...)	
1.1.1995	1.1.1995	46		11607403	√			√ B (Lomanoše, Podgrad...)	
1.1.1995	1.1.1995	47		11607420	√			√ B (Lomanoše, Podgrad...)	
1.1.1995	1.1.1995	47	A	11607411	√			√ B (Lomanoše, Podgrad...)	
1.1.1995	1.1.1995	48		11607446	√			√ B (Lomanoše, Podgrad...)	
1.1.1995	1.1.1995	48	A	11607438	√			√ B (Lomanoše, Podgrad...)	
10.6.2010	10.6.2010	49		11607454	√		√		
1.1.1995	1.1.1995	50		11607462	√		√		
1.1.1995	1.1.1995	51		11607489	√		√		
1.1.1995	1.1.1995	52		11607497	√		√		
1.1.1995	1.1.1995	53		11607519	√		√		
1.1.1995	1.1.1995	55		11607527	√		√		
1.1.1995	1.1.1995	56		11607535	√		√		

### 1.13 MELE (Šifra naselja 21,00; Identifikator naselja 10093082)

DATUM VNOSA	DATUM VELJAVNOSTI	HIŠNA ŠTEVILKA	DODATEK	ID HIŠNE ŠTEVILKE	OBSTOJEČA GREZNICA	OBSTOJEČA MKČN	PREDVIDENA MKČN	CENTRALNA ČN	SISTEM S SVOJO ČN
20.4.2006	18.4.2006	1		11609317	√		√		
20.4.2006	18.4.2006	1	A	11609309	√		√		
24.5.2006	24.5.2006	2		19129411	√			√	
15.7.2011	6.7.2011	3		11588697	√			√	
20.4.2006	18.4.2006	4		11609333	√			√	
20.4.2006	18.4.2006	5		11609341	√			√	
20.4.2006	18.4.2006	6		11609350	√			√	
20.4.2006	18.4.2006	7		11609368	√		√		
30.12.2013	30.12.2013	8		11609376	√			√	
20.4.2006	18.4.2006	10		11609384	√			√	
29.10.2008	29.10.2008	11		19131106	√			√	
20.4.2006	18.4.2006	12		11609392	√			√	
20.4.2006	18.4.2006	13		11609406	√			√	
20.4.2006	18.4.2006	14		11609414	√			√	
20.4.2006	18.4.2006	15		11609422	√			√	
20.4.2006	18.4.2006	16		11609449	√			√	
20.4.2006	18.4.2006	17	A	11609457	√			√	
24.3.2014	24.3.2014	18	B	19135977	√			√	
20.4.2006	18.4.2006	18	A	11609473	√			√	
3.7.2009	3.7.2009	18		11609481	√			√	
20.4.2006	18.4.2006	19	A	11609490	√			√	
20.4.2006	18.4.2006	19		11609503	√			√	
20.4.2006	18.4.2006	20	D	11609546	√			√	
20.4.2006	18.4.2006	20	C	11609538	√			√	
20.4.2006	18.4.2006	20	B	11609520	√			√	
16.12.2008	16.12.2008	20	E	19131254	√			√	
20.4.2006	18.4.2006	20	A	11609511	√			√	
20.4.2006	18.4.2006	20		11609554	√			√	
20.4.2006	18.4.2006	21		11609619	√			√	
20.4.2006	18.4.2006	21	A	11609562	√			√	
20.4.2006	18.4.2006	21	B	11609589	√			√	
20.4.2006	18.4.2006	21	C	11609597	√			√	
20.4.2006	18.4.2006	22		11609627	√			√	
20.4.2006	18.4.2006	23	A	16551279	√			√	
20.4.2006	18.4.2006	23		11609635	√			√	
20.4.2006	18.4.2006	24		11609643	√			√	
20.4.2006	18.4.2006	25		11609651	√			√	
20.4.2006	18.4.2006	26		11609660	√			√	
20.4.2006	18.4.2006	27	A	11609678	√			√	

DATUM VNOSA	DATUM VELJAVNOSTI	HIŠNA ŠTEVILKA	DODATEK	ID HIŠNE ŠTEVILKE	OBSTOJEČA GREZNICA	OBSTOJEČA MKČN	PREDVIDENA MKČN	CENTRALNA ČN	SISTEM S SVOJO ČN
20.4.2006	18.4.2006	27		11609686	√			√	
20.4.2006	18.4.2006	28		11609694	√			√	
20.4.2006	18.4.2006	30	A	11609716	√			√	
7.1.2009	7.1.2009	30	B	19131297	√			√	
20.4.2006	18.4.2006	30		11609724	√			√	
20.4.2006	18.4.2006	31	A	11609732	√			√	
20.4.2006	18.4.2006	31		11609759	√			√	
20.4.2006	18.4.2006	35	A	19122166	√			√	
20.4.2006	18.4.2006	35		11609767	√			√	
20.4.2006	18.4.2006	36		11609775	√			√	
24.10.2012	24.10.2012	36	A	19134750	√			√	
20.4.2006	18.4.2006	37		11609783	√			√	
20.4.2006	18.4.2006	38		11609791	√			√	
25.11.2009	25.11.2009	38	A	19131904	√			√	
20.4.2006	18.4.2006	39		11609805	√			√	
20.4.2006	18.4.2006	40		11609813	√			√	
20.4.2006	18.4.2006	41		11609821	√			√	
20.4.2006	18.4.2006	42		11609830	√			√	
20.4.2006	18.4.2006	43		11609848	√			√	
20.4.2006	18.4.2006	45		11609856	√			√	

**1.14 NEGOVA (Šifra naselja 23,00; Identifikator naselja 10093147)**

DATUM VNOSA	DATUM VELJAVNOSTI	HIŠNA ŠTEVILKA	DODATEK	ID HIŠNE ŠTEVILKE	OBSTOJEČA GREZNICA	OBSTOJEČA MKČN	PREDVIDENA MKČN	CENTRALNA ČN	SISTEM S SVOJO ČN
1.1.1995	1.1.1995	1		11611982	√		√		
1.1.1995	1.1.1995	2		11612008	√		√		
1.1.1995	1.1.1995	3		11612016	√		√		
2.9.1996	25.10.1995	4		16391204	√		√		
1.1.1995	1.1.1995	5		11612024	√		√		
1.1.1995	1.1.1995	6		11612032	√				√ (Obstoječ sistem)
28.5.2001	28.5.2001	6	A	19125068	√				√ (Obstoječ sistem)
1.7.2009	1.7.2009	7	B	19131599	√				√ (Obstoječ sistem)
1.1.1995	1.1.1995	7		11612059	√				√ (Obstoječ sistem)
16.2.2004	16.2.2004	7	A	19127826	√				√ (Obstoječ sistem)
1.1.1995	1.1.1995	8		11612067	√				√ (Obstoječ sistem)
14.7.2009	14.7.2009	9		19131645	√				√ (Obstoječ sistem)
1.1.1995	1.1.1995	10		11612075	√				√ (Obstoječ sistem)
1.1.1995	1.1.1995	12		11612091	√				√ (Obstoječ sistem)
1.1.1995	1.1.1995	13		11612105	√				√ (Obstoječ sistem)
1.1.1995	1.1.1995	14		11612113	√				√ (Obstoječ sistem)
14.9.2000	14.9.2000	15	A	19124665	√				√ (Obstoječ sistem)
1.1.1995	1.1.1995	15		11612121	√				√ (Obstoječ sistem)
17.6.2009	17.6.2009	16	A	16394980	√				√ (Obstoječ sistem)
1.1.1995	1.1.1995	16		11612130	√				√ (Obstoječ sistem)
1.1.1995	1.1.1995	17		11612148	√				√ (Obstoječ sistem)
1.1.1995	1.1.1995	18		11612156	√				√ (Obstoječ sistem)
1.1.1995	1.1.1995	19		11612164	√				√ (Obstoječ sistem)
1.1.1995	1.1.1995	20		11612172	√				√ (Obstoječ sistem)
1.1.1995	1.1.1995	21		11612199	√				√ (Obstoječ sistem)
1.1.1995	1.1.1995	22		11612202	√				√ (Obstoječ sistem)
1.1.1995	1.1.1995	23		11612229	√				√ (Obstoječ sistem)
15.7.2009	15.7.2009	24		11612237	√				√ (Obstoječ sistem)
15.7.2009	15.7.2009	25		11612245	√				√ (Obstoječ sistem)
21.7.2009	21.7.2009	26		11612253	√				√ (Obstoječ sistem)
15.7.2009	15.7.2009	27		11612261	√				√ (Obstoječ sistem)

DATUM VNOSA	DATUM VELJAVNOSTI	HIŠNA ŠTEVILKA	DODATEK	ID HIŠNE ŠTEVILKE	OBSTOJEČA GREZNICA	OBSTOJEČA MKČN	PREDVIDENA MKČN	CENTRALNA ČN	SISTEM S SVOJO ČN
15.7.2009	15.7.2009	28		11612270	√				√ (Obstoječ sistem)
27.7.2006	27.7.2006	29		19129519	√				√ (Obstoječ sistem)
15.7.2009	15.7.2009	31		11612288	√				√ (Obstoječ sistem)
15.7.2009	15.7.2009	32		11612296	√				√ (Obstoječ sistem)
7.10.2009	7.10.2009	33	A	19131807	√				√ (Obstoječ sistem)
1.1.1995	1.1.1995	33		11612300	√		√		
15.7.2009	15.7.2009	34		11612318	√				√ (Obstoječ sistem)
1.1.1995	1.1.1995	35		11612326	√				√ (Obstoječ sistem)
1.1.1995	1.1.1995	36		11612334	√				√ (Obstoječ sistem)
1.1.1995	1.1.1995	37		11612342	√				√ (Obstoječ sistem)
20.9.2006	20.9.2006	38	A	19129675	√				√ (Obstoječ sistem)
1.1.1995	1.1.1995	38		11612369	√				√ (Obstoječ sistem)
1.1.1995	1.1.1995	39		11612377	√				√ (Obstoječ sistem)
1.1.1995	1.1.1995	40		11612385	√				√ (Obstoječ sistem)
1.1.1995	1.1.1995	41		11612393	√				√ (Obstoječ sistem)
15.7.2009	15.7.2009	27		11612261	√				√ (Obstoječ sistem)
15.7.2009	15.7.2009	28		11612270	√				√ (Obstoječ sistem)
27.7.2006	27.7.2006	29		19129519	√				√ (Obstoječ sistem)
15.7.2009	15.7.2009	31		11612288	√				√ (Obstoječ sistem)
15.7.2009	15.7.2009	32		11612296	√				√ (Obstoječ sistem)
7.10.2009	7.10.2009	33	A	19131807	√				√ (Obstoječ sistem)
1.1.1995	1.1.1995	33		11612300	√		√		
15.7.2009	15.7.2009	34		11612318	√				√ (Obstoječ sistem)
1.1.1995	1.1.1995	35		11612326	√				√ (Obstoječ sistem)
1.1.1995	1.1.1995	36		11612334	√				√ (Obstoječ sistem)
1.1.1995	1.1.1995	37		11612342	√				√ (Obstoječ sistem)
20.9.2006	20.9.2006	38	A	19129675	√				√ (Obstoječ sistem)
1.1.1995	1.1.1995	38		11612369	√				√ (Obstoječ sistem)
1.1.1995	1.1.1995	39		11612377	√				√ (Obstoječ sistem)
1.1.1995	1.1.1995	40		11612385	√				√ (Obstoječ sistem)
1.1.1995	1.1.1995	41		11612393	√				√ (Obstoječ sistem)
1.1.1995	1.1.1995	42		11612407	√				√ (Obstoječ sistem)
1.1.1995	1.1.1995	43		11612415	√				√ (Obstoječ sistem)
1.1.1995	1.1.1995	44		11612423	√		√		

DATUM VNOSA	DATUM VELJAVNOSTI	HIŠNA ŠTEVILKA	DODATEK	ID HIŠNE ŠTEVILKE	OBSTOJEČA GREZNICA	OBSTOJEČA MKČN	PREDVIDENA MKČN	CENTRALNA ČN	SISTEM S SVOJO ČN
1.1.1995	1.1.1995	45		11612431	√		√		
16.5.2007	16.5.2007	45	B	19130193	√		√		
1.1.1995	1.1.1995	46		11612440	√		√		
1.1.1995	1.1.1995	47		11612458	√		√		
24.2.2003	24.2.2003	48	A	19126382	√		√		
1.1.1995	1.1.1995	48		11612466	√		√		
1.1.1995	1.1.1995	49		11612474	√		√		
4.12.2007	4.12.2007	50	A	19130541	√		√		
1.1.1995	1.1.1995	50		11612482	√		√		
3.11.2010	3.11.2010	51		11612504	√		√		
1.1.1995	1.1.1995	52		11612512	√		√		
1.1.1995	1.1.1995	53		11612539	√		√		
1.1.1995	1.1.1995	55		11612547	√		√		
1.1.1995	1.1.1995	56		11612555	√		√		
1.1.1995	1.1.1995	57		11612563	√		√		
1.1.1995	1.1.1995	58		11612571	√		√		
1.1.1995	1.1.1995	59		11612580	√		√		
1.1.1995	1.1.1995	60		11612598	√		√		
1.1.1995	1.1.1995	61		11612601	√		√		
1.1.1995	1.1.1995	62		11612610	√		√		
1.1.1995	1.1.1995	63		11612628	√		√		
1.1.1995	1.1.1995	64		11612636	√		√		
18.4.2012	18.4.2012	65	A	19134423	√		√		
1.1.1995	1.1.1995	65		11612644	√		√		
1.1.1995	1.1.1995	66		11612652	√		√		
1.1.1995	1.1.1995	67		11612679	√		√		
1.1.1995	1.1.1995	68		11612687	√		√		
1.1.1995	1.1.1995	69		11612695	√		√		
1.1.1995	1.1.1995	70		11612709	√		√		
1.1.1995	1.1.1995	71		11612717	√		√		
1.1.1995	1.1.1995	72		11612725	√		√		
1.1.1995	1.1.1995	73		11612733	√		√		
1.1.1995	1.1.1995	74		11612741	√		√		
1.1.1995	1.1.1995	75		11612750	√		√		
1.1.1995	1.1.1995	76		11612768	√		√		
1.1.1995	1.1.1995	77		11612776	√		√		
1.1.1995	1.1.1995	78		11612784	√		√		
1.1.1995	1.1.1995	79		11612792	√		√		
1.1.1995	1.1.1995	80		11612806	√		√		
1.1.1995	1.1.1995	81		11612814	√		√		
17.9.2013	17.9.2013	81	A	19135241	√		√		
1.1.1995	1.1.1995	82		11612822	√		√		
1.1.1995	1.1.1995	83		11612849	√		√		



DATUM VNOSA	DATUM VELJAVNOSTI	HIŠNA ŠTEVILKA	DODATEK	ID HIŠNE ŠTEVILKE	OBSTOJEČA GREZNICA	OBSTOJEČA MKČN	PREDVIDENA MKČN	CENTRALNA ČN	SISTEM S SVOJO ČN
1.1.1995	1.1.1995	84		11612857	√		√		
1.1.1995	1.1.1995	85		11612865	√		√		
1.1.1995	1.1.1995	86		11612873	√		√		
30.12.2013	30.12.2013	87		11612881	√		√		
1.1.1995	1.1.1995	88		11612890	√		√		
1.1.1995	1.1.1995	89		11612903	√		√		
1.1.1995	1.1.1995	90		11612911	√		√		
1.1.1995	1.1.1995	91		11612920	√		√		
10.5.2004	10.5.2004	91	A	19127931	√		√		
1.1.1995	1.1.1995	92		11612938	√		√		
1.1.1995	1.1.1995	94		11612954	√		√		
1.1.1995	1.1.1995	95		11612962	√		√		
1.1.1995	1.1.1995	96		11612989	√		√		
1.1.1995	1.1.1995	97		11612997	√		√		
1.1.1995	1.1.1995	98		11613004	√		√		
18.12.2006	18.12.2006	99	A	19129829	√		√		
1.1.1995	1.1.1995	99		11613012	√		√		
1.1.1995	1.1.1995	100		11613039	√		√		
1.1.1995	1.1.1995	101		11613047	√		√		
1.1.1995	1.1.1995	102		11613055	√		√		
1.1.1995	1.1.1995	103		11613063	√		√		
1.1.1995	1.1.1995	104		11613071	√		√		
1.1.1995	1.1.1995	105		11613080	√		√		
1.1.1995	1.1.1995	106		11613098	√		√		
1.1.1995	1.1.1995	107		11613101	√		√		
1.1.1995	1.1.1995	108		11613110	√		√		
1.1.1995	1.1.1995	109		11613128	√		√		
1.1.1995	1.1.1995	110		11613136	√		√		
19.2.2014	19.2.2014	111		11613144	√		√		
1.1.1995	1.1.1995	112		11613152	√		√		
22.5.2008	22.5.2008	112	A	19130789	√		√		
7.1.1997	17.12.1996	113	A	16551252	√		√		
7.1.1997	17.12.1996	113	B	16551244	√		√		
1.1.1995	1.1.1995	113		11613179	√		√		
1.1.1995	1.1.1995	114		11613187	√		√		
1.1.1995	1.1.1995	115		11613195	√		√		
1.1.1995	1.1.1995	116		11613209	√		√		
1.1.1995	1.1.1995	117		11613217	√		√		
17.6.2005	17.6.2005	117	A	19128679	√		√		
1.1.1995	1.1.1995	118		11613225	√		√		
1.1.1995	1.1.1995	119		11613233	√		√		
1.1.1995	1.1.1995	120		11613241	√		√		
1.1.1995	1.1.1995	121		11613250	√		√		

DATUM VNOSA	DATUM VELJAVNOSTI	HIŠNA ŠTEVILKA	DODATEK	ID HIŠNE ŠTEVILKE	OBSTOJEČA GREZNICA	OBSTOJEČA MKČN	PREDVIDENA MKČN	CENTRALNA ČN	SISTEM S SVOJO ČN
1.1.1995	1.1.1995	122		11613268	√		√		
1.1.1995	1.1.1995	123		11613276	√		√		
1.1.1995	1.1.1995	124		11613284	√		√		
5.12.2013	5.12.2013	124	A	19135438	√		√		
1.1.1995	1.1.1995	125		11613292	√		√		
1.1.1995	1.1.1995	126		11613306	√		√		
16.12.2010	16.12.2010	126	A	19133206	√		√		
1.1.1995	1.1.1995	127		11613314	√		√		

### 1.15 NORIČKI VRH(Šifra naselja 24,00; Identifikator naselja 10093155)

DATUM VNOSA	DATUM VELJAVNOSTI	HIŠNA ŠTEVILKA	DODATEK	ID HIŠNE ŠTEVILKE	OBSTOJEČA GREZNICA	OBSTOJEČA MKČN	PREDVIDENA MKČN	CENTRALNA ČN	SISTEM S SVOJO ČN
1.1.1995	1.1.1995	1		11613322	√			√	
1.1.1995	1.1.1995	3		11613349	√			√	
1.1.1995	1.1.1995	4		11613357	√			√	
1.1.1995	1.1.1995	5		11613365	√			√	
1.1.1995	1.1.1995	6		11613373	√			√	
1.1.1995	1.1.1995	7		11613381	√			√	
26.11.2007	26.11.2007	7	A	19130533	√			√	
1.1.1995	1.1.1995	8		11613390	√			√	
1.1.1995	1.1.1995	9		11613403	√			√	
1.1.1995	1.1.1995	10		11613411	√			√	
1.1.1995	1.1.1995	11		11613420	√			√	
1.1.1995	1.1.1995	12		11613438	√			√	
1.1.1995	1.1.1995	13		11613446	√			√	
1.1.1995	1.1.1995	14		11613454	√			√	
1.1.1995	1.1.1995	15		11613462	√			√	
1.1.1995	1.1.1995	16		11613489	√			√	
1.1.1995	1.1.1995	17		11613497	√			√	
1.1.1995	1.1.1995	18		11613519	√			√	
15.6.2010	15.6.2010	18	A	19124924	√			√	
15.6.2010	15.6.2010	18	C	19132234	√			√	
6.7.2010	6.7.2010	18	D	19132285	√			√	
16.3.2006	16.3.2006	18	B	19129071	√			√	
1.1.1995	1.1.1995	19		11613527	√			√	
14.2.2014	14.2.2014	19	A	19135705	√			√	
1.1.1995	1.1.1995	20		11613535	√			√	
1.1.1995	1.1.1995	21		11613543	√			√	
1.1.1995	1.1.1995	22		11613551	√			√	
1.1.1995	1.1.1995	23		11613560	√			√	
26.4.2011	26.4.2011	23	A	19133494	√			√	
1.1.1995	1.1.1995	24		11613578	√			√	
1.1.1995	1.1.1995	25		11613586	√			√	
1.1.1995	1.1.1995	26		11613594	√			√	
1.1.1995	1.1.1995	27		11613608	√			√	
28.5.2007	28.5.2007	28	A	19130274	√			√	
1.1.1995	1.1.1995	28		11613616	√			√	
1.9.2010	1.9.2010	29		19132366	√			√	
1.1.1995	1.1.1995	30		11613632	√			√	
1.1.1995	1.1.1995	31		11613659	√			√	
1.1.1995	1.1.1995	32		11613667	√			√	

DATUM VNOSA	DATUM VELJAVNOSTI	HIŠNA ŠTEVILKA	DODATEK	ID HIŠNE ŠTEVILKE	OBSTOJEČA GREZNICA	OBSTOJEČA MKČN	PREDVIDENA MKČN	CENTRALNA ČN	SISTEM S SVOJO ČN
1.1.1995	1.1.1995	33		11613675	√			√	
1.1.1995	1.1.1995	34		11613683	√		√		
1.1.1995	1.1.1995	35		11613691	√		√		
1.1.1995	1.1.1995	36		11613705	√		√		
1.1.1995	1.1.1995	37		11613713	√		√		
1.1.1995	1.1.1995	38		11613721	√			√	
1.1.1995	1.1.1995	39		11613730	√			√	
1.1.1995	1.1.1995	41		11613756	√			√	
1.1.1995	1.1.1995	42		11613764	√			√	
1.1.1995	1.1.1995	43		11613772	√			√	
1.1.1995	1.1.1995	44		11613799	√			√	
1.1.1995	1.1.1995	45		11613802	√			√	
1.1.1995	1.1.1995	46		11613829	√			√	
1.1.1995	1.1.1995	47		11613837	√			√	
1.1.1995	1.1.1995	48		11613845	√			√	
1.1.1995	1.1.1995	49		11613853	√			√	
1.1.1995	1.1.1995	50		11613861	√			√	
3.1.2007	3.1.2007	50	A	19129845	√			√	
1.1.1995	1.1.1995	51		11613870	√			√	
1.1.1995	1.1.1995	52		11613888	√			√	

**1.16 OČESLAVCI (Šifra naselja 26,00; Identifikator naselja 10093171)**

DATUM VNOSA	DATUM VELJAVNOSTI	HIŠNA ŠTEVILKA	DODATEK	ID HIŠNE ŠTEVILKE	OBSTOJEČA GREZNICA	OBSTOJEČA MKČN	PREDVIDENA MKČN	CENTRALNA ČN	SISTEM S SVOJO ČN
1.1.1995	1.1.1995	1		11614043	√		√		
1.1.1995	1.1.1995	2		11614051	√		√		
1.1.1995	1.1.1995	3		11614060	√		√		
1.1.1995	1.1.1995	4	A	11614078	√		√		
1.1.1995	1.1.1995	4		11614086	√		√		
1.1.1995	1.1.1995	5		11614094	√		√		
1.1.1995	1.1.1995	7		11614116	√		√		
1.1.1995	1.1.1995	8		11614132	√		√		
1.1.1995	1.1.1995	8	A	11614124	√		√		
6.12.2006	6.12.2006	8	B	19129772	√		√		
1.1.1995	1.1.1995	9	A	11614159	√		√		
1.1.1995	1.1.1995	9		11614175	√		√		
1.1.1995	1.1.1995	9	B	11614167	√		√		
1.1.1995	1.1.1995	10		11614183	√		√		
2.2.2009	2.2.2009	10	A	19131386	√		√		
30.10.2009	30.10.2009	11	B	19131866	√		√		
1.1.1995	1.1.1995	11		11614191	√		√		
8.9.2006	8.9.2006	11	A	19129659	√		√		
1.1.1995	1.1.1995	12	B	11614213	√		√		
1.1.1995	1.1.1995	12	A	11614205	√		√		
1.1.1995	1.1.1995	12		11614221	√		√		
1.1.1995	1.1.1995	13		11614230	√		√		
5.11.2003	4.11.2003	14		11614248	√		√		
5.11.2003	4.11.2003	14	A	19118266	√		√		
1.1.1995	1.1.1995	15		11614256	√		√		
1.1.1995	1.1.1995	16		11614264	√		√		
1.1.1995	1.1.1995	17		11614272	√		√		
1.1.1995	1.1.1995	18		11614299	√		√		
1.1.1995	1.1.1995	19		11614302	√		√		
1.1.1995	1.1.1995	20		11614329	√		√		
1.1.1995	1.1.1995	21		11614337	√		√		
1.1.1995	1.1.1995	22		11614345	√		√		
1.1.1995	1.1.1995	23		11614353	√		√		
1.1.1995	1.1.1995	24		11614361	√		√		
16.6.2004	16.6.2004	25	A	19128008	√		√		
23.1.2013	23.1.2013	25		11614370	√		√		
1.1.1995	1.1.1995	26		11614388	√		√		
1.1.1995	1.1.1995	27		11614396	√		√		
1.1.1995	1.1.1995	28		11614400	√		√		
24.9.1998	24.9.1998	28	A	19119505	√		√		

DATUM VNOSA	DATUM VELJAVNOSTI	HIŠNA ŠTEVILKA	DODATEK	ID HIŠNE ŠTEVILKE	OBSTOJEČA GREZNICA	OBSTOJEČA MKČN	PREDVIDENA MKČN	CENTRALNA ČN	SISTEM S SVOJO ČN
1.1.1995	1.1.1995	29		11614418	√		√		
1.1.1995	1.1.1995	30		11614426	√		√		
1.1.1995	1.1.1995	31		11614434	√		√		
1.1.1995	1.1.1995	32		11614442	√		√		
2.4.2013	2.4.2013	33	A	19134954	√		√		
1.1.1995	1.1.1995	33		11614469	√		√		
1.1.1995	1.1.1995	34		11614477	√		√		
25.11.2014	25.11.2014	34	B	19136353	√		√		
1.1.1995	1.1.1995	35		11614485	√		√		
29.10.2012	29.10.2012	36		11614493	√		√		
1.1.1995	1.1.1995	37		11614507	√		√		
18.1.2002	18.1.2002	37	A	19125670	√		√		
1.1.1995	1.1.1995	38		11614515	√		√		
7.1.2005	7.1.2005	38	B	19128369	√		√		
7.4.2010	7.4.2010	39		11614531	√		√		
1.1.1995	1.1.1995	39	A	11614523	√		√		
7.4.2010	7.4.2010	39	B	19132102	√		√		
7.4.2010	7.4.2010	40	A	11614540	√		√		
1.1.1995	1.1.1995	40		11614558	√		√		
1.1.1995	1.1.1995	41		11614574	√		√		
17.12.2004	17.12.2004	41	B	19128326	√		√		
1.1.1995	1.1.1995	41	A	11614566	√		√		
7.3.2012	7.3.2012	41	D	19134334	√		√		
1.1.1995	1.1.1995	42		11614582	√		√		
22.1.2008	22.1.2008	42	B	19130592	√		√		
5.3.2007	5.3.2007	42	A	19130070	√		√		
1.1.1995	1.1.1995	43		11614604	√		√		
1.1.1995	1.1.1995	44		11614612	√		√		
1.1.1995	1.1.1995	45		11614647	√		√		
1.1.1995	1.1.1995	45	A	11614639	√		√		
1.1.1995	1.1.1995	46		11614655	√		√		
1.1.1995	1.1.1995	47	A	11614663	√		√		
1.1.1995	1.1.1995	47		11614671	√		√		
7.4.2010	7.4.2010	48		11614680	√		√		
1.1.1995	1.1.1995	49		11614698	√		√		
7.4.2010	7.4.2010	50		11614701	√		√		
7.4.2010	7.4.2010	51		11614710	√		√		
7.4.2010	7.4.2010	52		11614728	√		√		

### 1.17 OREHOVCI (Šifra naselja 27,00; Identifikator naselja 10093198)

DATUM VNOSA	DATUM VELJAVNOSTI	HIŠNA ŠTEVILKA	DODATEK	ID HIŠNE ŠTEVILKE	OBSTOJEČA GREZNICA	OBSTOJEČA MKČN	PREDVIDENA MKČN	CENTRALNA ČN	SISTEM S SVOJO ČN
11.2.2008	11.2.2008	1	B	19130681	√				√ D
14.1.1999	14.1.1999	1	A	19119823	√				√ D
1.1.1995	1.1.1995	1		11615830	√				√ D
15.12.2010	15.12.2010	2		11615848	√				√ D
11.12.2001	11.12.2001	2	A	19125572	√				√ D
15.12.2010	15.12.2010	3	A	16391026	√				√ D
1.1.1995	1.1.1995	3		11615856	√				√ D
1.1.1995	1.1.1995	4		11615864	√				√ D
1.1.1995	1.1.1995	5		11615872	√				√ D
1.1.1995	1.1.1995	6		11615929	√				√ D
19.2.2014	19.2.2014	6	B	11615902	√				√ D
1.1.1995	1.1.1995	6	A	11615899	√				√ D
1.1.1995	1.1.1995	7		11615937	√		√		
1.1.1995	1.1.1995	8		11615945	√		√		
1.1.1995	1.1.1995	9		11615953	√		√		
16.1.2014	16.1.2014	10		11615961	√		√		
1.1.1995	1.1.1995	11	A	11615970	√		√		
1.1.1995	1.1.1995	11		11615988	√		√		
23.9.1999	23.9.1999	12	A	19120988	√		√		
1.1.1995	1.1.1995	12		11615996	√		√		
1.1.1995	1.1.1995	13		11616003	√		√		
1.1.1995	1.1.1995	14		11616011	√		√		
1.1.1995	1.1.1995	15		11616020	√		√		

**1.18 OREHOVSKI VRH (Šifra naselja 28,00; Identifikator naselja 10093201)**

DATUM VNOSA	DATUM VELJAVNOSTI	HIŠNA ŠTEVILKA	DODATEK	ID HIŠNE ŠTEVILKE	OBSTOJEČA GREZNICA	OBSTOJEČA MKČN	PREDVIDENA MKČN	CENTRALNA ČN	SISTEM S SVOJO ČN
1.1.1995	1.1.1995	1		11616038	√		√		
1.1.1995	1.1.1995	2		11616054	√		√		
1.1.1995	1.1.1995	2	A	11616046	√		√		
1.1.1995	1.1.1995	3		11616062	√		√		
27.6.2008	27.6.2008	4	A	19130851	√		√		
1.1.1995	1.1.1995	4		11616089	√		√		
1.1.1995	1.1.1995	5		11616097	√		√		
1.1.1995	1.1.1995	6		11616119	√		√		
1.1.1995	1.1.1995	7		11616127	√		√		
3.3.2011	3.3.2011	8		11616135	√		√		
27.2.2013	27.2.2013	9		11616151	√		√		
1.1.1995	1.1.1995	9	A	11616143	√		√		
1.1.1995	1.1.1995	10		11616160	√		√		
1.1.1995	1.1.1995	11		11616178	√		√		
1.1.1995	1.1.1995	12		11616186	√		√		
1.1.1995	1.1.1995	13		11616194	√		√		
1.1.1995	1.1.1995	14		11616208	√		√		
25.2.2003	25.2.2003	15	A	19126439	√		√		
1.1.1995	1.1.1995	15		11616216	√		√		
1.1.1995	1.1.1995	16		11616224	√		√		
6.11.2000	6.11.2000	16	A	19124754	√		√		
27.9.2000	27.9.2000	16	B	19124703	√		√		
1.1.1995	1.1.1995	17		11616232	√		√		
1.1.1995	1.1.1995	18		11616259	√		√		
1.1.1995	1.1.1995	19		11616267	√		√		
1.1.1995	1.1.1995	20		11616275	√		√		
1.1.1995	1.1.1995	21		11616283	√		√		
1.1.1995	1.1.1995	22		11616291	√		√		
1.1.1995	1.1.1995	23		11616305	√		√		
1.1.1995	1.1.1995	24		11616313	√		√		
1.1.1995	1.1.1995	25		11616321	√		√		
1.1.1995	1.1.1995	26		11616330	√		√		
5.6.2013	5.6.2013	27		11616348	√		√		
5.6.2013	5.6.2013	27	B	19135080	√		√		
23.9.2005	23.9.2005	27	A	19128849	√		√		
1.1.1995	1.1.1995	29		11616364	√		√		
16.6.1999	16.6.1999	30	A	19120040	√		√		
1.1.1995	1.1.1995	31		11616399	√		√		
1.1.1995	1.1.1995	32		11616402	√		√		
1.1.1995	1.1.1995	34		11616429	√		√		



DATUM VNOSA	DATUM VELJAVNOSTI	HIŠNA ŠTEVILKA	DODATEK	ID HIŠNE ŠTEVILKE	OBSTOJEČA GREZNICA	OBSTOJEČA MKČN	PREDVIDENA MKČN	CENTRALNA ČN	SISTEM S SVOJO ČN
1.1.1995	1.1.1995	35		11616437	√		√		
1.1.1995	1.1.1995	36		11616445	√		√		
24.1.2014	24.1.2014	36	A	19135616	√		√		
24.1.2014	24.1.2014	37		11616453	√		√		
1.1.1995	1.1.1995	39		11616470	√		√		
1.1.1995	1.1.1995	40		11616488	√		√		
28.2.2014	28.2.2014	40	A	19135900	√		√		
1.1.1995	1.1.1995	41		11616496	√		√		
1.1.1995	1.1.1995	42		11616500	√		√		
1.1.1995	1.1.1995	43		11616518	√		√		
19.10.2007	19.10.2007	45	D	19130509	√		√		
1.2.1996	3.1.1995	45	A	16171506	√		√		
24.1.2014	24.1.2014	45		11616534	√		√		
1.1.1995	1.1.1995	46		11616542	√		√		
1.1.1995	1.1.1995	47		11616569	√		√		
1.1.1995	1.1.1995	48		16171492	√		√		

**1.19 PLITVIČKI VRH (Šifra naselja 30,00; Identifikator naselja 10093236)**

DATUM VNOSA	DATUM VELJAVNOSTI	HIŠNA ŠTEVILKA	DODATEK	ID HIŠNE ŠTEVILKE	OBSTOJEČA GREZNICA	OBSTOJEČA MKČN	PREDVIDENA MKČN	CENTRALNA ČN	SISTEM S SVOJO ČN
12.6.2002	12.6.2002	1	A	19126021	√		√		
1.1.1995	1.1.1995	1		11617654	√		√		
18.3.2010	18.3.2010	1	B	19132072	√		√		
1.1.1995	1.1.1995	2		11617662	√		√		
1.1.1995	1.1.1995	3		11617689	√			√	
1.1.1995	1.1.1995	4		11617697	√			√	
1.1.1995	1.1.1995	5		11617719	√			√	
1.1.1995	1.1.1995	6		11617727	√			√	
1.1.1995	1.1.1995	7		11617735	√			√	
6.8.2007	6.8.2007	7	A	19130398	√			√	
1.1.1995	1.1.1995	8		11617743	√			√	
1.1.1995	1.1.1995	10		11617760	√			√	
1.1.1995	1.1.1995	11		11617778	√			√	
1.1.1995	1.1.1995	12		11617786	√			√	
14.12.2010	14.12.2010	12	B	19133192	√			√	
1.1.1995	1.1.1995	13		11617794	√			√	
1.1.1995	1.1.1995	14		11617808	√			√	
1.1.1995	1.1.1995	15		11617816	√			√	
1.1.1995	1.1.1995	16		11617824	√			√	
13.5.2013	13.5.2013	17	A	19135004	√			√	
1.1.1995	1.1.1995	17		11617832	√			√	
29.4.2009	29.4.2009	18	A	19131483	√			√	
1.1.1995	1.1.1995	18		11617859	√			√	
1.1.1995	1.1.1995	19		11617867	√		√		
1.1.1995	1.1.1995	20		11617875	√			√	
23.9.1999	23.9.1999	20	A	19120970	√			√	
1.1.1995	1.1.1995	21		11617883	√			√	
29.4.2009	29.4.2009	21	A	16354805	√			√	
29.4.2009	29.4.2009	22		11617891	√			√	
29.4.2009	29.4.2009	23		11617905	√			√	
25.7.2001	25.7.2001	23	A	19125246	√			√	
26.11.2003	26.11.2003	24	B	19127249	√			√	
18.4.2002	18.4.2002	24	A	19125815	√			√	
1.1.1995	1.1.1995	24		11617913	√		√		
1.1.1995	1.1.1995	25		11617921	√			√	
1.1.1995	1.1.1995	27		11617930	√		√		
1.1.1995	1.1.1995	28		11617948	√		√		
1.1.1995	1.1.1995	29		11617956	√		√		
1.1.1995	1.1.1995	30		11617964	√		√		
1.1.1995	1.1.1995	31		11617972	√		√		

DATUM VNOSA	DATUM VELJAVNOSTI	HIŠNA ŠTEVILKA	DODATEK	ID HIŠNE ŠTEVILKE	OBSTOJEČA GREZNICA	OBSTOJEČA MKČN	PREDVIDENA MKČN	CENTRALNA ČN	SISTEM S SVOJO ČN
1.1.1995	1.1.1995	32		11617999	√		√		
1.1.1995	1.1.1995	33		11618006	√		√		
1.1.1995	1.1.1995	34		11618014	√		√		
15.6.2001	15.6.2001	34	A	19125149	√		√		
1.1.1995	1.1.1995	35		11618022	√		√		
1.1.1995	1.1.1995	36		11618049	√		√		
1.1.1995	1.1.1995	37		11618057	√		√		
1.1.1995	1.1.1995	38		11618065	√		√		
1.1.1995	1.1.1995	39		11618073	√		√		
1.1.1995	1.1.1995	41		11618081	√		√		
1.1.1995	1.1.1995	42		11618090	√		√		
1.1.1995	1.1.1995	43		11618103	√		√		
1.1.1995	1.1.1995	44		11618111	√		√		
1.1.1995	1.1.1995	45		11618120	√		√		
1.1.1995	1.1.1995	46		11618138	√		√		
1.1.1995	1.1.1995	47		11618146	√		√		
1.1.1995	1.1.1995	48		11618154	√		√		
1.1.1995	1.1.1995	49		11618162	√		√		
1.1.1995	1.1.1995	51		11618197	√		√		
1.1.1995	1.1.1995	53		11618227	√		√		
13.12.2001	13.12.2001	54	A	19125602	√		√		
1.1.1995	1.1.1995	54		11618235	√		√		
1.1.1995	1.1.1995	56		11618251	√		√		
1.1.1995	1.1.1995	57		11618260	√		√		
1.1.1995	1.1.1995	58		11618278	√		√		
1.1.1995	1.1.1995	59		11618286	√		√		
1.1.1995	1.1.1995	60		11618294	√		√		
1.1.1995	1.1.1995	61		11618308	√		√		
1.1.1995	1.1.1995	62		11618316	√		√		
1.1.1995	1.1.1995	63		11618324	√		√		
1.1.1995	1.1.1995	64		11618332	√		√		
20.5.2013	20.5.2013	66		11618359	√		√		
20.5.2013	20.5.2013	67		11618367	√		√		
28.10.2013	28.10.2013	68		11618375	√		√		
5.11.2003	4.11.2003	70		11618391	√		√		
5.11.2003	4.11.2003	71		11618405	√		√		
5.11.2003	4.11.2003	72		11618413	√		√		
5.11.2003	4.11.2003	73		11618421	√		√		

## 1.20 PODGRAD (Šifra naselja 32,00; Identifikator naselja 10093252)

DATUM VNOSA	DATUM VELJAVNOSTI	HIŠNA ŠTEVILKA	DODATEK	ID HIŠNE ŠTEVILKE	OBSTOJEČA GREZNICA	OBSTOJEČA MKČN	PREDVIDENA MKČN	CENTRALNA ČN	SISTEM S SVOJO ČN
13.1.2009	13.1.2009	1	A	19131327	√			√	
13.1.2009	13.1.2009	1		11619002	√			√	
1.1.1995	1.1.1995	2		11619029	√			√	
1.1.1995	1.1.1995	3		11619037	√			√	
1.1.1995	1.1.1995	4		11619045	√			√	
1.1.1995	1.1.1995	5		11619053	√			√	
1.1.1995	1.1.1995	6		11619061	√			√	
1.1.1995	1.1.1995	7		11619070	√			√	
1.1.1995	1.1.1995	8		11619088	√			√	
1.1.1995	1.1.1995	9		11619096	√			√	
1.1.1995	1.1.1995	10		11619100	√			√	
1.1.1995	1.1.1995	11		11619118	√			√	
1.1.1995	1.1.1995	13		11619126	√			√	
1.1.1995	1.1.1995	14		11619134	√			√	
1.1.1995	1.1.1995	15		11619142	√			√	
1.1.1995	1.1.1995	16		11619169	√			√	
1.1.1995	1.1.1995	18		11619185	√			√	
1.1.1995	1.1.1995	19		11619193	√			√	
1.1.1995	1.1.1995	20		11619207	√			√	
1.1.1995	1.1.1995	21		11619215	√			√	
1.1.1995	1.1.1995	22		11619223	√			√	
1.1.1995	1.1.1995	23		11619231	√			√	
1.1.1995	1.1.1995	24		11619240	√			√	
1.1.1995	1.1.1995	25		11619258	√			√	
1.1.1995	1.1.1995	26		11619266	√			√	
1.1.1995	1.1.1995	27		11619274	√			√	
1.1.1995	1.1.1995	28		11619282	√			√	
20.12.2000	20.12.2000	29	A	19124827	√			√	
2.9.2009	2.9.2009	29		19131742	√			√	
1.1.1995	1.1.1995	30		11619304	√			√	
1.1.1995	1.1.1995	31		11619312	√			√	
1.1.1995	1.1.1995	32		11619339	√			√	
1.1.1995	1.1.1995	33		11619347	√			√	
1.1.1995	1.1.1995	34		11619355	√			√	
1.1.1995	1.1.1995	35		11619363	√			√	
1.1.1995	1.1.1995	37		11619371	√			√	
1.1.1995	1.1.1995	38		11619380	√		√		
1.1.1995	1.1.1995	39		11619398	√			√	
3.12.2014	3.12.2014	39	A	19136370	√			√	
1.1.1995	1.1.1995	40		11619401	√			√	

DATUM VNOSA	DATUM VELJAVNOSTI	HIŠNA ŠTEVILKA	DODATEK	ID HIŠNE ŠTEVILKE	OBSTOJEČA GREZNICA	OBSTOJEČA MKČN	PREDVIDENA MKČN	CENTRALNA ČN	SISTEM S SVOJO ČN
1.1.1995	1.1.1995	41		11619410	√			√	
1.1.1995	1.1.1995	42		11619428	√			√	
1.1.1995	1.1.1995	43		11619436	√			√	
1.1.1995	1.1.1995	44		11619444	√			√	
1.1.1995	1.1.1995	45		11619452	√			√	
1.1.1995	1.1.1995	46		11619479	√			√	
27.7.1995	13.4.1995	46	A	16343854	√			√	
1.1.1995	1.1.1995	47		11619487	√			√	
13.11.2006	13.11.2006	47	A	19129748	√			√	
1.1.1995	1.1.1995	48		11619495	√			√	
1.1.1995	1.1.1995	49		11619509	√			√	
1.1.1995	1.1.1995	50		11619517	√			√	
1.1.1995	1.1.1995	51		11619525	√			√	
16.6.2014	16.6.2014	51	A	19136094	√			√	
1.1.1995	1.1.1995	52		11619533	√			√	
1.1.1995	1.1.1995	53		11619541	√			√	
27.2.2014	27.2.2014	54		11619550	√			√	
1.1.1995	1.1.1995	55		11619568	√			√	
1.1.1995	1.1.1995	56		11619576	√			√	
1.1.1995	1.1.1995	57		11619584	√			√	
1.1.1995	1.1.1995	58		11619592	√			√	
1.1.1995	1.1.1995	59		11619606	√		√		

**1.22 POLICE (Šifra naselja 34,00; Identifikator naselja 10093287)**

DATUM VNOSA	DATUM VELJAVNOSTI	HIŠNA ŠTEVILKA	DODATEK	ID HIŠNE ŠTEVILKE	OBSTOJEČA GREZNICA	OBSTOJEČA MKČN	PREDVIDENA MKČN	CENTRALNA ČN	SISTEM S SVOJO ČN
1.1.1995	1.1.1995	1		11619851	√		√		
1.1.1995	1.1.1995	2		11619860	√		√		
1.1.1995	1.1.1995	3		11619878	√		√		
1.1.1995	1.1.1995	4		11619886	√		√		
1.1.1995	1.1.1995	5		11619894	√		√		
1.1.1995	1.1.1995	6		11619908	√		√		
1.1.1995	1.1.1995	7		11619916	√		√		
1.1.1995	1.1.1995	8		11619924	√		√		
1.1.1995	1.1.1995	9		11619932	√		√		
1.1.1995	1.1.1995	10		11619959	√		√		
1.1.1995	1.1.1995	11		11619967	√		√		
1.1.1995	1.1.1995	12		11619975	√		√		
1.1.1995	1.1.1995	13		11619983	√		√		
1.1.1995	1.1.1995	14		11619991	√		√		
1.1.1995	1.1.1995	15		11620019	√		√		
23.5.2005	23.5.2005	16	B	19128601	√		√		
8.10.1996	29.8.1996	16	A	16400645	√		√		
1.1.1995	1.1.1995	16		11620027	√		√		
1.1.1995	1.1.1995	17		11620035	√		√		
1.1.1995	1.1.1995	18		11620043	√		√		
1.1.1995	1.1.1995	19		11620051	√		√		
1.1.1995	1.1.1995	20		11620060	√		√		
1.1.1995	1.1.1995	21		11620078	√		√		
27.9.2013	27.9.2013	21	A	19135276	√		√		
1.1.1995	1.1.1995	22		11620086	√		√		
25.2.2014	25.2.2014	23		11620094	√		√		
1.1.1995	1.1.1995	24		11620108	√		√		
1.1.1995	1.1.1995	25		11620116	√		√		
1.1.1995	1.1.1995	26		11620124	√		√		
1.1.1995	1.1.1995	27		11620132	√		√		
1.1.1995	1.1.1995	28		11620159	√		√		
1.9.2010	1.9.2010	29		19132358	√		√		
1.1.1995	1.1.1995	30		11620175	√		√		
13.11.2009	13.11.2009	31	A	19131874	√		√		
1.1.1995	1.1.1995	31		11620183	√		√		
5.3.2009	5.3.2009	32		11620191	√		√		
1.1.1995	1.1.1995	33		11620205	√		√		
1.1.1995	1.1.1995	34		11620213	√		√		
1.1.1995	1.1.1995	35		11620221	√		√		
1.1.1995	1.1.1995	36		11620230	√		√		



DATUM VNOSA	DATUM VELJAVNOSTI	HIŠNA ŠTEVILKA	DODATEK	ID HIŠNE ŠTEVILKE	OBSTOJEČA GREZNICA	OBSTOJEČA MKČN	PREDVIDENA MKČN	CENTRALNA ČN	SISTEM S SVOJO ČN
1.1.1995	1.1.1995	37		11620248	✓		✓		
1.1.1995	1.1.1995	38		11620256	✓		✓		
1.1.1995	1.1.1995	39		11620264	✓		✓		
14.6.2010	14.6.2010	40		11620272	✓		✓		
1.1.1995	1.1.1995	41		11620299	✓		✓		
1.1.1995	1.1.1995	42		11620302	✓		✓		
1.1.1995	1.1.1995	43		11620329	✓		✓		
1.1.1995	1.1.1995	44		11620337	✓		✓		
1.1.1995	1.1.1995	46		11620345	✓		✓		
1.1.1995	1.1.1995	47		11620353	✓		✓		
20.12.2013	20.12.2013	48	A	19135519	✓		✓		
1.1.1995	1.1.1995	48		11620361	✓		✓		
1.1.1995	1.1.1995	49		11620370	✓		✓		
1.1.1995	1.1.1995	50		11620388	✓		✓		
1.1.1995	1.1.1995	51		11620396	✓		✓		
5.3.2009	5.3.2009	52		11620400	✓		✓		
1.1.1995	1.1.1995	53		11620418	✓		✓		
1.1.1995	1.1.1995	54		11620426	✓		✓		
1.1.1995	1.1.1995	55		11620434	✓		✓		
1.1.1995	1.1.1995	56		11620442	✓		✓		
1.1.1995	1.1.1995	57		11620469	✓		✓		
1.1.1995	1.1.1995	58		11620477	✓		✓		
1.1.1995	1.1.1995	59		11620485	✓		✓		
1.1.1995	1.1.1995	60		11620493	✓		✓		
14.6.2010	14.6.2010	61		11620507	✓		✓		
1.1.1995	1.1.1995	62		11620515	✓		✓		
1.1.1995	1.1.1995	63		11620523	✓		✓		
1.1.1995	1.1.1995	64		11620531	✓		✓		
1.1.1995	1.1.1995	65		11620540	✓		✓		
22.6.2005	22.6.2005	66	B	19128687	✓		✓		
14.6.2010	14.6.2010	66		11620558	✓		✓		
1.1.1995	1.1.1995	67		11620566	✓		✓		
1.1.1995	1.1.1995	68	A	11620574	✓		✓		
1.1.1995	1.1.1995	68		11620582	✓		✓		
1.1.1995	1.1.1995	69		11620604	✓		✓		
1.1.1995	1.1.1995	70		11620612	✓		✓		
1.1.1995	1.1.1995	71		11620639	✓		✓		
24.11.2008	24.11.2008	71	A	19131203	✓		✓		
24.11.2008	24.11.2008	72		11620647	✓		✓		
1.1.1995	1.1.1995	73		11620655	✓		✓		
24.11.2008	24.11.2008	74		11620663	✓		✓		
24.11.2008	24.11.2008	75		11620671	✓		✓		
24.11.2008	24.11.2008	76		11620680	✓		✓		



DATUM VNOSA	DATUM VELJAVNOSTI	HIŠNA ŠTEVILKA	DODATEK	ID HIŠNE ŠTEVILKE	OBSTOJEČA GREZNICA	OBSTOJEČA MKČN	PREDVIDENA MKČN	CENTRALNA ČN	SISTEM S SVOJO ČN
30.10.2012	30.10.2012	77		11620698	√		√		
30.10.2012	30.10.2012	78		11620701	√		√		
1.1.1995	1.1.1995	79		11620710	√		√		
1.1.1995	1.1.1995	80		11620728	√		√		
11.7.2005	11.7.2005	81	A	19128733	√		√		
1.1.1995	1.1.1995	81		11620736	√		√		
1.1.1995	1.1.1995	82		11620744	√		√		
1.1.1995	1.1.1995	83		11620752	√		√		
1.1.1995	1.1.1995	84		11620779	√		√		
1.1.1995	1.1.1995	85		11620787	√		√		
1.1.1995	1.1.1995	86		11620795	√		√		
1.1.1995	1.1.1995	87		11620809	√		√		
1.1.1995	1.1.1995	88		11620817	√		√		
30.12.2013	30.12.2013	89		11620825	√		√		
1.1.1995	1.1.1995	90		11620833	√		√		
1.1.1995	1.1.1995	91		11620841	√		√		
1.1.1995	1.1.1995	92		11620850	√		√		
16.1.2002	15.1.2002	93	A	19125661	√		√		
22.1.2014	22.1.2014	93	B	19135594	√		√		
2.7.1998	2.7.1998	93		11620868	√		√		
26.9.2000	26.9.2000	94	A	19124690	√		√		
1.1.1995	1.1.1995	94		11620876	√		√		
28.3.2014	28.3.2014	95	A	19135993	√		√		
1.1.1995	1.1.1995	95		11620884	√		√		
28.8.2002	28.8.2002	96	A	19126153	√		√		
4.1.2005	4.1.2005	96		11620892	√		√		
1.1.1995	1.1.1995	97		11620906	√		√		
1.1.1995	1.1.1995	98		11620914	√		√		
1.1.1995	1.1.1995	99		11620922	√		√		
24.2.2003	24.2.2003	100	A	19126374	√		√		
1.1.1995	1.1.1995	100		11620949	√		√		
24.11.2008	24.11.2008	101		11620957	√		√		
1.1.1995	1.1.1995	102		11620965	√		√		
28.1.2014	28.1.2014	103		11620973	√		√		
1.1.1995	1.1.1995	104		11620981	√		√		
19.2.2014	19.2.2014	104	A	19135802	√		√		
1.1.1995	1.1.1995	105		11620990	√		√		
1.1.1995	1.1.1995	107		11621015	√		√		
1.1.1995	1.1.1995	108		11621023	√		√		
1.1.1995	1.1.1995	109		11621031	√		√		
1.1.1995	1.1.1995	110		11621040	√		√		
1.1.1995	1.1.1995	111		11621058	√		√		
1.1.1995	1.1.1995	112		11621066	√		√		



DATUM VNOSA	DATUM VELJAVNOSTI	HIŠNA ŠTEVILKA	DODATEK	ID HIŠNE ŠTEVILKE	OBSTOJEČA GREZNICA	OBSTOJEČA MKČN	PREDVIDENA MKČN	CENTRALNA ČN	SISTEM S SVOJO ČN
1.1.1995	1.1.1995	113		11621074	√		√		
1.1.1995	1.1.1995	114		11621082	√		√		
7.11.2000	7.11.2000	115		11621104	√		√		
1.1.1995	1.1.1995	117		11621139	√		√		
1.1.1995	1.1.1995	118		11621147	√		√		
1.1.1995	1.1.1995	119		11621155	√		√		
1.1.1995	1.1.1995	120		11621163	√		√		
1.1.1995	1.1.1995	121		11621171	√		√		
1.1.1995	1.1.1995	122		11621180	√		√		
3.6.2009	3.6.2009	123	A	19131521	√		√		
3.6.2009	3.6.2009	123		11621198	√		√		
1.1.1995	1.1.1995	124		11621201	√		√		
1.1.1995	1.1.1995	125		11621210	√		√		
22.7.2002	22.7.2002	126	A	19126056	√		√		
1.1.1995	1.1.1995	126		11621228	√		√		
1.1.1995	1.1.1995	127		11621236	√		√		
1.1.1995	1.1.1995	128		11621244	√		√		
1.1.1995	1.1.1995	129		11621252	√		√		
1.1.1995	1.1.1995	130		11621279	√		√		
1.1.1995	1.1.1995	131		11621287	√		√		
1.1.1995	1.1.1995	132		11621295	√		√		
7.1.1997	18.11.1996	132	A	16551333	√		√		
1.1.1995	1.1.1995	133		11621309	√		√		
1.1.1995	1.1.1995	134		11621317	√		√		
1.1.1995	1.1.1995	135		11621325	√		√		
1.1.1995	1.1.1995	136		11621333	√		√		
1.1.1995	1.1.1995	137		11621341	√		√		
1.1.1995	1.1.1995	138		11621350	√		√		
1.1.1995	1.1.1995	139		11621368	√		√		
1.1.1995	1.1.1995	140		11621376	√		√		
1.1.1995	1.1.1995	141		11621384	√		√		

## 1.24 PTUJSKA CESTA (Šifra naselja 35,00; Identifikator naselja 10093295)

DATUM VNOSA	DATUM VELJAVNOSTI	HIŠNA ŠTEVILKA	DODATEK	ID HIŠNE ŠTEVILKE	OBSTOJEČA GREZNICA	OBSTOJEČA MKČN	PREDVIDENA MKČN	CENTRALNA ČN	SISTEM S SVOJO ČN
1.1.1995	1.1.1995	1	A	11621392	√		√		
1.1.1995	1.1.1995	1		11621406	√		√		
1.1.1995	1.1.1995	2		11621414	√		√		
1.1.1995	1.1.1995	3	A	11621422	√		√		
1.1.1995	1.1.1995	4		11621457	√		√		
1.1.1995	1.1.1995	5		11621465	√		√		
1.1.1995	1.1.1995	6		11621473	√		√		
1.1.1995	1.1.1995	7		11621481	√		√		
1.1.1995	1.1.1995	8		11621503	√		√		
1.1.1995	1.1.1995	8	A	11621490	√		√		
1.1.1995	1.1.1995	9		11621511	√		√		
1.1.1995	1.1.1995	10	A	11621520	√		√		
1.1.1995	1.1.1995	10		11621538	√		√		
1.1.1995	1.1.1995	11		11621546	√		√		
1.1.1995	1.1.1995	12		11621554	√		√		
1.1.1995	1.1.1995	13		11621562	√		√		
1.1.1995	1.1.1995	14		11621589	√		√		
1.1.1995	1.1.1995	15	B	16171484	√		√		
1.1.1995	1.1.1995	15		11621619	√		√		
1.1.1995	1.1.1995	15	A	11621597	√		√		
1.1.1995	1.1.1995	16		11621627	√		√		
1.1.1995	1.1.1995	17		11621635	√		√		
1.1.1995	1.1.1995	18		11621643	√		√		
18.4.2011	18.4.2011	19		11621651	√		√		
1.1.1995	1.1.1995	20		11621678	√		√		
1.1.1995	1.1.1995	20	A	11621660	√		√		
1.1.1995	1.1.1995	21		11621686	√		√		
1.1.1995	1.1.1995	23		11621694	√		√		
1.1.1995	1.1.1995	24		11621708	√		√		
1.1.1995	1.1.1995	25		11621716	√		√		
1.1.1995	1.1.1995	27		11621732	√		√		
1.1.1995	1.1.1995	28	A	11621759	√		√		
1.1.1995	1.1.1995	28		11621767	√		√		
1.1.1995	1.1.1995	29		11621775	√		√		
1.1.1995	1.1.1995	30	A	11621783	√		√		
1.1.1995	1.1.1995	30		11621791	√		√		
9.7.2009	9.7.2009	31	B	11621813	√		√		
9.7.2009	9.7.2009	31	A	11621805	√		√		
1.1.1995	1.1.1995	31		11621821	√		√		
1.1.1995	1.1.1995	32		11621856	√		√		

DATUM VNOSA	DATUM VELJAVNOSTI	HIŠNA ŠTEVILKA	DODATEK	ID HIŠNE ŠTEVILKE	OBSTOJEČA GREZNICA	OBSTOJEČA MKČN	PREDVIDENA MKČN	CENTRALNA ČN	SISTEM S SVOJO ČN
9.7.2009	9.7.2009	32	A	11621830	√		√		
9.7.2009	9.7.2009	32	B	11621848	√		√		
1.1.1995	1.1.1995	33		11621864	√		√		
1.1.1995	1.1.1995	34		11621872	√		√		
1.1.1995	1.1.1995	35	A	11621899	√		√		
25.2.2003	25.2.2003	35	B	19126412	√		√		
1.1.1995	1.1.1995	35		11621902	√		√		
1.1.1995	1.1.1995	37		11621937	√		√		
1.1.1995	1.1.1995	38		11621945	√		√		
1.1.1995	1.1.1995	39		11621953	√		√		
1.1.1995	1.1.1995	40		11621961	√		√		
19.3.2001	19.3.2001	41	A	19124975	√		√		
1.1.1995	1.1.1995	41		11621970	√		√		
1.1.1995	1.1.1995	42		11621988	√		√		
1.1.1995	1.1.1995	43		11621996	√		√		
1.1.1995	1.1.1995	44		11622003	√		√		
1.1.1995	1.1.1995	45		11622011	√		√		
27.12.2004	27.12.2004	45	A	19128334	√		√		
1.1.1995	1.1.1995	46		11622054	√		√		
1.1.1995	1.1.1995	46	A	11622020	√		√		
4.3.2009	4.3.2009	46	D	19131408	√		√		
1.1.1995	1.1.1995	46	B	11622038	√		√		
1.1.1995	1.1.1995	46	C	11622046	√		√		
1.1.1995	1.1.1995	47		11622062	√		√		
1.1.1995	1.1.1995	49		11622097	√		√		
1.1.1995	1.1.1995	50	A	11622119	√		√		
1.1.1995	1.1.1995	50		11622127	√		√		
1.1.1995	1.1.1995	51		11622135	√		√		
1.1.1995	1.1.1995	52		11622143	√		√		
3.2.2011	3.2.2011	52	A	19133273	√		√		
1.1.1995	1.1.1995	53	A	11622151	√		√		
1.1.1995	1.1.1995	53		11622160	√		√		
1.1.1995	1.1.1995	54		11622178	√		√		
1.1.1995	1.1.1995	55		11622186	√		√		
1.1.1995	1.1.1995	56		11622208	√		√		
1.1.1995	1.1.1995	56	A	11622194	√		√		

## 1.25 RADVENCİ (Šifra naselja 36,00; Identifikator naselja 10093333)

DATUM VNOSA	DATUM VELJAVNOSTI	HIŠNA ŠTEVILKA	DODATEK	ID HIŠNE ŠTEVILKE	OBSTOJEČA GREZNICA	OBSTOJEČA MKČN	PREDVIDENA MKČN	CENTRALNA ČN	SISTEM S SVOJO ČN
1.1.1995	1.1.1995	1		11628940	√		√		
2.1.2014	2.1.2014	2	A	11628958	√		√		
1.1.1995	1.1.1995	2		11628966	√		√		
1.1.1995	1.1.1995	3		11628982	√		√		
1.1.1995	1.1.1995	3	A	11628974	√		√		
1.1.1995	1.1.1995	4		11629008	√		√		
5.10.2005	5.10.2005	5	A	19128857	√		√		
7.4.2006	7.4.2006	5		11629016	√		√		
13.4.2006	13.4.2006	6	A	19129136	√		√		
6.4.2006	6.4.2006	7		19128652	√		√		
1.1.1995	1.1.1995	8		11629032	√		√		
1.1.1995	1.1.1995	9		11629059	√		√		
1.1.1995	1.1.1995	10		11629067	√		√		
31.1.2007	31.1.2007	11		19129942	√		√		
1.1.1995	1.1.1995	12		11629083	√		√		
6.4.2006	6.4.2006	13		11629091	√		√		
29.8.2014	29.8.2014	14	A	19136256	√		√		
6.4.2006	6.4.2006	14		11629105	√		√		
1.1.1995	1.1.1995	15		11629113	√		√		
1.1.1995	1.1.1995	16		11629121	√		√		
1.1.1995	1.1.1995	17		11629148	√		√		
6.8.2012	6.8.2012	17	A	19134636	√		√		
1.1.1995	1.1.1995	18		11629156	√		√		
1.1.1995	1.1.1995	19		11629164	√		√		
1.1.1995	1.1.1995	20		11629172	√		√		
1.1.1995	1.1.1995	21		11629199	√		√		
1.1.1995	1.1.1995	22		11629202	√		√		
29.1.2010	29.1.2010	23		11629229	√		√		
25.1.2008	25.1.2008	24		11629237	√		√		
25.1.2008	25.1.2008	25		19130649	√		√		
1.1.1995	1.1.1995	26		11629245	√		√		
1.1.1995	1.1.1995	27		11629253	√		√		
1.1.1995	1.1.1995	29		11629270	√		√		
1.1.1995	1.1.1995	30		11629288	√		√		
16.12.2013	16.12.2013	31		11629296	√		√		
1.1.1995	1.1.1995	32		11629300	√		√		
1.3.2002	25.2.2002	33	A	19125734	√		√		
1.1.1995	1.1.1995	33		11629318	√		√		
1.1.1995	1.1.1995	34		11629326	√		√		
9.4.2014	9.4.2014	35		11629334	√		√		

DATUM VNOSA	DATUM VELJAVNOSTI	HIŠNA ŠTEVILKA	DODATEK	ID HIŠNE ŠTEVILKE	OBSTOJEČA GREZNICA	OBSTOJEČA MKČN	PREDVIDENA MKČN	CENTRALNA ČN	SISTEM S SVOJO ČN
2.2.2012	2.2.2012	36		11629342	√		√		
2.2.2012	2.2.2012	37	A	19122158	√		√		
1.1.1995	1.1.1995	37		11629369	√		√		
2.2.2012	2.2.2012	38		11629377	√		√		
1.1.1995	1.1.1995	39		11629385	√		√		
1.1.1995	1.1.1995	40		11629393	√		√		
14.10.1997	4.10.1997	40	A	19118045	√		√		
1.1.1995	1.1.1995	41		11629407	√		√		
1.1.1995	1.1.1995	42		11629415	√		√		
4.4.2007	4.4.2007	44		19130126	√		√		
1.1.1995	1.1.1995	45		11629423	√		√		
18.3.2014	18.3.2014	45	A	19135942	√		√		
1.1.1995	1.1.1995	46		11629431	√		√		
1.1.1995	1.1.1995	47		11629440	√		√		
1.1.1995	1.1.1995	48		11629458	√		√		

## 1.25 RODMOŠCI (Šifra naselja 37,00; Identifikator naselja 10093350)

DATUM VNOSA	DATUM VELJAVNOSTI	HIŠNA ŠTEVILKA	DODATEK	ID HIŠNE ŠTEVILKE	OBSTOJEČA GREZNICA	OBSTOJEČA MKČN	PREDVIDENA MKČN	CENTRALNA ČN	SISTEM S SVOJO ČN
1.1.1995	1.1.1995	1		11629822	√		√		
2.6.2010	2.6.2010	2		11629849	√		√		
1.1.1995	1.1.1995	3		11629857	√		√		
18.4.2011	18.4.2011	4		11629865	√		√		
1.1.1995	1.1.1995	5		11629873	√		√		
1.1.1995	1.1.1995	6		11629881	√		√		
16.8.2006	16.8.2006	7	A	19129551	√		√		
16.9.2014	16.9.2014	7		19136264	√		√		
1.1.1995	1.1.1995	8		11629903	√		√		
2.9.1996	5.6.1996	8	A	16391077	√		√		
17.6.2013	17.6.2013	10	A	19135110	√		√		
1.1.1995	1.1.1995	10		11629920	√		√		
2.6.2010	2.6.2010	11	B	16394998	√		√		
4.4.2006	4.4.2006	11	A	19129128	√		√		
1.1.1995	1.1.1995	11		11629938	√		√		
1.1.1995	1.1.1995	12		11629954	√		√		
6.3.2014	6.3.2014	13		11629962	√		√		
1.1.1995	1.1.1995	14		11629989	√		√		
1.1.1995	1.1.1995	15		11629997	√		√		
23.9.2004	23.9.2004	17		11630006	√		√		
29.8.2011	29.8.2011	18	A	19133940	√		√		
5.11.2003	4.11.2003	18		11630014	√		√		
5.11.2003	4.11.2003	20		11630049	√		√		
5.11.2003	4.11.2003	20	A	11630022	√		√		
5.11.2003	4.11.2003	21		11630057	√		√		
5.11.2003	4.11.2003	22		11630065	√		√		

## 1.26 SPODNJA ŠČAVNICA (Šifra naselja 39,00; Identifikator naselja 10093414)

DATUM VNOSA	DATUM VELJAVNOSTI	HIŠNA ŠTEVILKA	DODATEK	ID HIŠNE ŠTEVILKE	OBSTOJEČA GREZNICA	OBSTOJEČA MKČN	PREDVIDENA MKČN	CENTRALNA ČN	SISTEM S SVOJO ČN
5.11.2003	4.11.2003	1		11634737	√		√		
1.1.1995	1.1.1995	2		11634745	√		√		
1.1.1995	1.1.1995	3		11634753	√		√		
1.1.1995	1.1.1995	4		11634761	√		√		
1.1.1995	1.1.1995	6		11634770	√		√		
1.1.1995	1.1.1995	7		11634788	√		√		
1.1.1995	1.1.1995	9		11634800	√		√		
1.1.1995	1.1.1995	10	A	11634818	√		√		
1.1.1995	1.1.1995	10		11634826	√		√		
1.1.1995	1.1.1995	11		11634834	√		√		
1.1.1995	1.1.1995	12		11634842	√		√		
1.1.1995	1.1.1995	13		11634877	√		√		
1.1.1995	1.1.1995	13	A	11634869	√		√		
1.1.1995	1.1.1995	14		11634885	√		√		
1.1.1995	1.1.1995	15	A	11634893	√		√		
1.1.1995	1.1.1995	15		11634907	√		√		
1.1.1995	1.1.1995	16		11634915	√		√		
1.1.1995	1.1.1995	17		11634931	√		√		
20.1.2005	20.1.2005	17	B	19128385	√		√		
1.1.1995	1.1.1995	17	A	11634923	√		√		
2.9.1996	1.2.1996	18	B	16391166	√		√		
1.1.1995	1.1.1995	18		11634958	√		√		
24.1.2000	24.1.2000	18	C	19122271	√		√		
1.1.1995	1.1.1995	18	A	11634940	√		√		
1.1.1995	1.1.1995	19		11634982	√		√		
1.1.1995	1.1.1995	19	A	11634966	√		√		
1.1.1995	1.1.1995	19	B	11634974	√		√		
21.2.2007	21.2.2007	19	C	19130029	√		√		
6.8.2002	6.8.2002	20	A	19126099	√		√		
1.1.1995	1.1.1995	20		11635008	√		√		
11.10.2005	11.10.2005	20	B	19128890	√		√		
14.7.2008	14.7.2008	21	D	19130886	√		√		
1.1.1995	1.1.1995	21	B	11635024	√		√		
1.1.1995	1.1.1995	21	A	11635016	√		√		
13.1.2000	13.1.2000	21	C	19122255	√		√		
1.1.1995	1.1.1995	21		11635032	√		√		
1.1.1995	1.1.1995	22		11635059	√		√		
1.1.1995	1.1.1995	23		11635067	√		√		
1.1.1995	1.1.1995	24		11635075	√		√		
1.1.1995	1.1.1995	25		11635083	√		√		

DATUM VNOSA	DATUM VELJAVNOSTI	HIŠNA ŠTEVILKA	DODATEK	ID HIŠNE ŠTEVILKE	OBSTOJEČA GREZNICA	OBSTOJEČA MKČN	PREDVIDENA MKČN	CENTRALNA ČN	SISTEM S SVOJO ČN
20.1.1998	13.1.1998	26	A	19118690	√		√		
1.1.1995	1.1.1995	26		11635091	√		√		
1.1.1995	1.1.1995	27		11635105	√		√		
1.1.1995	1.1.1995	28		11635113	√		√		
1.1.1995	1.1.1995	29		11635121	√		√		
1.1.1995	1.1.1995	30		11635130	√		√		
8.6.2010	8.6.2010	32		19132218	√		√		
1.1.1995	1.1.1995	33		11635164	√		√		
7.9.2010	7.9.2010	34	B	19132404	√		√		
1.1.1995	1.1.1995	34		11635172	√		√		
29.6.2001	29.6.2001	34	A	19125203	√		√		
4.3.2014	4.3.2014	35		11635202	√		√		
1.1.1995	1.1.1995	36		11635237	√		√		
1.1.1995	1.1.1995	36	A	11635229	√		√		
22.4.2004	22.4.2004	36	B	19127915	√		√		
1.1.1995	1.1.1995	37	A	11635245	√		√		
18.4.2011	18.4.2011	37	B	19133451	√		√		
1.1.1995	1.1.1995	37		11635253	√		√		
14.9.2012	14.9.2012	38	A	19134695	√		√		
14.9.2012	14.9.2012	38		11635261	√		√		
29.4.2014	29.4.2014	39	A	19136027	√		√		
1.1.1995	1.1.1995	39		11635270	√		√		
1.1.1995	1.1.1995	40		11635288	√		√		
13.2.2008	13.2.2008	41	B	19130690	√		√		
1.1.1995	1.1.1995	41		11635296	√		√		
1.1.1995	1.1.1995	42	A	11635300	√		√		
1.1.1995	1.1.1995	42		11635318	√		√		
27.6.2012	27.6.2012	43	D	19134563	√		√		
1.1.1995	1.1.1995	43		11635342	√		√		
1.1.1995	1.1.1995	43	B	11635334	√		√		
3.6.2009	3.6.2009	43	A	11635326	√		√		
29.8.2011	29.8.2011	43	C	19133958	√		√		
1.1.1995	1.1.1995	44		11635407	√		√		
3.6.2009	3.6.2009	44	A	11635369	√		√		
1.1.1995	1.1.1995	44	B	11635377	√		√		
1.1.1995	1.1.1995	44	C	11635385	√		√		
1.1.1995	1.1.1995	44	D	11635393	√		√		
1.1.1995	1.1.1995	45	A	11635415	√		√		
1.1.1995	1.1.1995	45		11635423	√		√		
4.6.2004	4.6.2004	45	B	19127974	√		√		
1.1.1995	1.1.1995	46		11635431	√		√		
1.1.1995	1.1.1995	47		11635440	√		√		
1.1.1995	1.1.1995	48	A	11635458	√		√		



DATUM VNOSA	DATUM VELJAVNOSTI	HIŠNA ŠTEVILKA	DODATEK	ID HIŠNE ŠTEVILKE	OBSTOJEČA GREZNICA	OBSTOJEČA MKČN	PREDVIDENA MKČN	CENTRALNA ČN	SISTEM S SVOJO ČN
1.1.1995	1.1.1995	48		11635482	√		√		
1.1.1995	1.1.1995	48	B	11635466	√		√		
1.1.1995	1.1.1995	48	C	11635474	√		√		
1.1.1995	1.1.1995	49		11635504	√		√		
1.1.1995	1.1.1995	50		11635512	√		√		
1.1.1995	1.1.1995	51		11635539	√		√		
1.1.1995	1.1.1995	52		11635547	√		√		
1.1.1995	1.1.1995	53		11635555	√		√		
1.1.1995	1.1.1995	54		11635563	√		√		
1.1.1995	1.1.1995	55		11635571	√		√		
1.1.1995	1.1.1995	56		11635580	√		√		
1.1.1995	1.1.1995	57	A	11635598	√		√		
1.1.1995	1.1.1995	57		11635610	√		√		
1.1.1995	1.1.1995	57	B	11635601	√		√		
1.1.1995	1.1.1995	58		11635636	√		√		
1.1.1995	1.1.1995	58	A	11635628	√		√		
12.9.2007	12.9.2007	59	A	19130436	√		√		
1.1.1995	1.1.1995	59		11635644	√		√		
24.8.2012	24.8.2012	60		11635652	√		√		
1.1.1995	1.1.1995	61		11635679	√		√		
24.8.2012	24.8.2012	61	A	19134644	√		√		
30.3.2009	30.3.2009	62	B	19131424	√		√		
1.1.1995	1.1.1995	62		11635687	√		√		
1.1.1995	1.1.1995	63		11635695	√		√		
1.1.1995	1.1.1995	64		11635709	√		√		
1.1.1995	1.1.1995	65		11635717	√		√		
1.1.1995	1.1.1995	66		11635725	√		√		
1.1.1995	1.1.1995	67		11635733	√		√		
1.1.1995	1.1.1995	68		11635741	√		√		
1.1.1995	1.1.1995	69		11635750	√		√		
1.1.1995	1.1.1995	70		11635768	√		√		
1.1.1995	1.1.1995	71		11635776	√		√		
14.8.2009	14.8.2009	72		11635792	√		√		
1.1.1995	1.1.1995	73		11635806	√		√		
1.1.1995	1.1.1995	74		11635822	√		√		
23.6.2009	23.6.2009	74	A	11635814	√		√		
26.6.2009	26.6.2009	74	E	19131564	√		√		
9.6.2010	9.6.2010	74	F	19132226	√		√		
5.8.2011	5.8.2011	74	I	19133915	√		√		
1.1.1995	1.1.1995	75		11635849	√		√		
21.2.2001	21.2.2001	75	A	19124932	√		√		
1.1.1995	1.1.1995	76		11635857	√		√		
25.8.1999	25.8.1999	76	A	19120147	√		√		

DATUM VNOSA	DATUM VELJAVNOSTI	HIŠNA ŠTEVILKA	DODATEK	ID HIŠNE ŠTEVILKE	OBSTOJEČA GREZNICA	OBSTOJEČA MKČN	PREDVIDENA MKČN	CENTRALNA ČN	SISTEM S SVOJO ČN
1.1.1995	1.1.1995	77		11635865	√		√		
1.1.1995	1.1.1995	78		11635873	√		√		
24.3.1999	24.3.1999	78	A	19119947	√		√		
1.1.1995	1.1.1995	80		11635881	√		√		
1.1.1995	1.1.1995	81		11635911	√		√		
1.1.1995	1.1.1995	81	A	11635890	√		√		
1.1.1995	1.1.1995	81	B	11635903	√		√		
1.1.1995	1.1.1995	82		11635920	√		√		
1.1.1995	1.1.1995	83		11635938	√		√		
1.1.1995	1.1.1995	84		11635946	√		√		
1.1.1995	1.1.1995	85		11635954	√		√		
1.1.1995	1.1.1995	86		11635962	√		√		
1.1.1995	1.1.1995	87		11635989	√		√		
1.1.1995	1.1.1995	88		11635997	√		√		
1.7.2005	1.7.2005	88	A	19128717	√		√		
1.1.1995	1.1.1995	89		11636004	√		√		
1.1.1995	1.1.1995	90		11636012	√		√		
1.1.1995	1.1.1995	91		11636039	√		√		
1.1.1995	1.1.1995	92		11636047	√		√		
1.1.1995	1.1.1995	93		11636055	√		√		
1.1.1995	1.1.1995	94		11636063	√		√		
25.8.2000	25.8.2000	94	A	19124592	√		√		
1.1.1995	1.1.1995	95		11636071	√		√		
26.1.2005	26.1.2005	96	C	19128393	√		√		
1.1.1995	1.1.1995	96	A	11636080	√		√		
1.1.1995	1.1.1995	96		11636101	√		√		
26.1.2005	26.1.2005	96	B	11636098	√		√		
1.1.1995	1.1.1995	97		11636110	√		√		
29.1.2010	29.1.2010	98		11636128	√		√		
1.1.1995	1.1.1995	99		11636136	√		√		

## 1.26 SPODNJI IVANJCI (Šifra naselja 41,00; Identifikator naselja 10093449)

DATUM VNOSA	DATUM VELJAVNOSTI	HIŠNA ŠTEVILKA	DODATEK	ID HIŠNE ŠTEVILKE	OBSTOJEČA GREZNICA	OBSTOJEČA MKČN	PREDVIDENA MKČN	CENTRALNA ČN	SISTEM S SVOJO ČN
1.1.1995	1.1.1995	1		11636314	√		√		
1.1.1995	1.1.1995	2	A	11636322	√		√		
1.1.1995	1.1.1995	2		11636349	√		√		
11.3.2010	11.3.2010	3	A	11636357	√		√		
11.3.2010	11.3.2010	3	B	11636365	√		√		
11.3.2010	11.3.2010	3	C	11636373	√		√		
11.3.2010	11.3.2010	3	D	11636381	√		√		
1.1.1995	1.1.1995	3		11636403	√		√		
2.6.2010	2.6.2010	3	E	11636390	√		√		
1.1.1995	1.1.1995	4		11636411	√		√		
18.4.2007	18.4.2007	5		11636446	√		√		
12.11.2004	12.11.2004	5	A	11636420	√		√		
1.1.1995	1.1.1995	6		11636454	√		√		
18.1.2007	18.1.2007	6	A	19129900	√		√		
1.1.1995	1.1.1995	7		11636462	√		√		
1.1.1995	1.1.1995	8		11636489	√		√		
1.1.1995	1.1.1995	9	A	11636497	√		√		
1.1.1995	1.1.1995	9		11636519	√		√		
1.1.1995	1.1.1995	10		11636527	√		√		
1.1.1995	1.1.1995	11		11636535	√		√		
1.1.1995	1.1.1995	12		11636543	√		√		
1.1.1995	1.1.1995	13		11636551	√		√		
1.1.1995	1.1.1995	14	A	11636560	√		√		
4.4.2007	4.4.2007	14		11636578	√		√		
1.1.1995	1.1.1995	15		11636586	√		√		
20.11.2013	20.11.2013	16	A	11636594	√		√		
18.4.2007	18.4.2007	16		11636608	√		√		
1.1.1995	1.1.1995	17		11636616	√		√		
1.1.1995	1.1.1995	18		11636624	√		√		
1.1.1995	1.1.1995	19		11636632	√		√		
1.1.1995	1.1.1995	20		11636659	√		√		
1.1.1995	1.1.1995	21		11636667	√		√		
1.1.1995	1.1.1995	22		11636675	√		√		
3.8.1998	3.8.1998	22	A	19119424	√		√		
20.8.2001	20.8.2001	22	B	19125297	√		√		
17.8.2001	17.8.2001	22	C	19125289	√		√		
1.1.1995	1.1.1995	23		11636683	√		√		
29.3.2000	29.3.2000	24	A	11636691	√		√		
29.3.2000	29.3.2000	24		11636705	√		√		

DATUM VNOSA	DATUM VELJAVNOSTI	HIŠNA ŠTEVILKA	DODATEK	ID HIŠNE ŠTEVILKE	OBSTOJEČA GREZNICA	OBSTOJEČA MKČN	PREDVIDENA MKČN	CENTRALNA ČN	SISTEM S SVOJO ČN
1.1.1995	1.1.1995	25		11636713	√		√		
1.1.1995	1.1.1995	26		11636721	√		√		
1.1.1995	1.1.1995	27		11636730	√		√		
28.3.2007	28.3.2007	28		11636748	√		√		
1.1.1995	1.1.1995	29		11636756	√		√		
1.1.1995	1.1.1995	30		11636764	√		√		
1.1.1995	1.1.1995	31		11636772	√		√		
1.1.1995	1.1.1995	32		11636799	√		√		
1.1.1995	1.1.1995	33		11636802	√		√		
1.1.1995	1.1.1995	34		11636829	√		√		
12.11.2004	12.11.2004	35		11636837	√		√		

## 1.27 STAVEŠINCI (Šifra naselja 42,00; Identifikator naselja 10093481)

DATUM VNOSA	DATUM VELJAVNOSTI	HIŠNA ŠTEVILKA	DODATEK	ID HIŠNE ŠTEVILKE	OBSTOJEČA GREZNICA	OBSTOJEČA MKČN	PREDVIDENA MKČN	CENTRALNA ČN	SISTEM S SVOJO ČN
1.1.1995	1.1.1995	1	B	11637973	√		√		
1.1.1995	1.1.1995	1	C	11637981	√		√		
1.1.1995	1.1.1995	1		11637990	√		√		
1.1.1995	1.1.1995	1	A	11637965	√		√		
27.11.2014	27.11.2014	2	B	11638015	√		√		
1.1.1995	1.1.1995	2	A	11638007	√		√		
1.1.1995	1.1.1995	2		11638023	√		√		
1.1.1995	1.1.1995	3		11638040	√		√		
2.8.2012	2.8.2012	3	B	19134628	√		√		
1.1.1995	1.1.1995	3	A	11638031	√		√		
1.1.1995	1.1.1995	4	A	11638058	√		√		
1.1.1995	1.1.1995	4		11638066	√		√		
10.4.2002	10.4.2002	5		11638082	√		√		
1.1.1995	1.1.1995	5	A	11638074	√		√		
1.1.1995	1.1.1995	6		11638104	√		√		
1.1.1995	1.1.1995	7		11638112	√		√		
1.1.1995	1.1.1995	8		11638139	√		√		
1.1.1995	1.1.1995	9		11638147	√		√		
7.4.2014	7.4.2014	10		11638155	√		√		
1.1.1995	1.1.1995	11		11638163	√		√		
1.1.1995	1.1.1995	12		11638171	√		√		
27.11.2014	27.11.2014	13		11638180	√		√		
27.11.2014	27.11.2014	14		11638198	√		√		
1.1.1995	1.1.1995	15		11638201	√		√		
1.1.1995	1.1.1995	16		11638210	√		√		
1.1.1995	1.1.1995	17		11638228	√		√		

## 1.28 STAVEŠINSKI VRH (Šifra naselja 43,00; Identifikator naselja 10093490)

DATUM VNOSA	DATUM VELJAVNOSTI	HIŠNA ŠTEVILKA	DODATEK	ID HIŠNE ŠTEVILKE	OBSTOJEČA GREZNICA	OBSTOJEČA MKČN	PREDVIDENA MKČN	CENTRALNA ČN	SISTEM S SVOJO ČN
1.1.1995	1.1.1995	1		11638236	√		√		
1.1.1995	1.1.1995	2		11638244	√		√		
1.1.1995	1.1.1995	3	A	11638252	√		√		
1.1.1995	1.1.1995	3		11638279	√		√		
1.1.1995	1.1.1995	4		11638287	√		√		
1.1.1995	1.1.1995	5		11638295	√		√		
1.1.1995	1.1.1995	6		11638309	√		√		
1.1.1995	1.1.1995	7		11638317	√		√		
1.1.1995	1.1.1995	8		11638325	√		√		
1.1.1995	1.1.1995	9		11638333	√		√		
1.1.1995	1.1.1995	10		11638341	√		√		
1.1.1995	1.1.1995	11		11638350	√		√		
18.4.2003	18.4.2003	12	A	19126544	√		√		
1.1.1995	1.1.1995	12		11638368	√		√		
1.1.1995	1.1.1995	14		11638384	√		√		
1.1.1995	1.1.1995	15	A	11638392	√		√		
1.1.1995	1.1.1995	15		11638406	√		√		
1.1.1995	1.1.1995	16		11638414	√		√		
1.1.1995	1.1.1995	17		11638422	√		√		
1.1.1995	1.1.1995	18		11638449	√		√		
1.1.1995	1.1.1995	19		11638457	√		√		
1.1.1995	1.1.1995	20	B	11638473	√		√		
1.1.1995	1.1.1995	20	A	11638465	√		√		
1.1.1995	1.1.1995	20		11638481	√		√		
1.1.1995	1.1.1995	21		11638490	√		√		
1.1.1995	1.1.1995	22		11638503	√		√		
1.1.1995	1.1.1995	23		11638511	√		√		
1.1.1995	1.1.1995	24		11638520	√		√		
1.1.1995	1.1.1995	25		11638538	√		√		
1.1.1995	1.1.1995	26		11638546	√		√		
1.1.1995	1.1.1995	27		11638554	√		√		
1.1.1995	1.1.1995	28		11638562	√		√		
1.1.1995	1.1.1995	29		11638589	√		√		
1.1.1995	1.1.1995	30		11638619	√		√		
1.1.1995	1.1.1995	30	A	11638597	√		√		
1.1.1995	1.1.1995	31	A	11638627	√		√		
1.1.1995	1.1.1995	31		11638635	√		√		
1.1.1995	1.1.1995	32		11638643	√		√		
21.12.1998	21.12.1998	33		19119777	√		√		
1.1.1995	1.1.1995	34		11638651	√		√		

DATUM VNOSA	DATUM VELJAVNOSTI	HIŠNA ŠTEVILKA	DODATEK	ID HIŠNE ŠTEVILKE	OBSTOJEČA GREZNICA	OBSTOJEČA MKČN	PREDVIDENA MKČN	CENTRALNA ČN	SISTEM S SVOJO ČN
1.1.1995	1.1.1995	35		11638660	√		√		
1.1.1995	1.1.1995	36	A	11638678	√		√		
1.1.1995	1.1.1995	36		11638686	√		√		
1.1.1995	1.1.1995	37		11638694	√		√		
1.1.1995	1.1.1995	38		11638708	√		√		
26.9.2003	26.9.2003	39	B	19126692	√		√		
1.1.1995	1.1.1995	39		11638724	√		√		
1.1.1995	1.1.1995	39	A	11638716	√		√		
1.1.1995	1.1.1995	40	A	11638732	√		√		
1.1.1995	1.1.1995	40		11638759	√		√		
1.1.1995	1.1.1995	41		11638767	√		√		
27.11.2014	27.11.2014	42	A	19134466	√		√		
18.3.2014	18.3.2014	42		11638775	√		√		
1.1.1995	1.1.1995	43		11638783	√		√		
27.11.2014	27.11.2014	43	A	19125220	√		√		
1.1.1995	1.1.1995	44		11638791	√		√		
1.1.1995	1.1.1995	45		11638805	√		√		
23.7.2001	23.7.2001	45	A	19125238	√		√		
1.1.1995	1.1.1995	46	A	11638813	√		√		
27.11.2014	27.11.2014	46		11638821	√		√		
1.1.1995	1.1.1995	47		11638830	√		√		
1.1.1995	1.1.1995	48		11638848	√		√		
1.1.1995	1.1.1995	49		11638856	√		√		
22.1.2001	22.1.2001	49	A	19124886	√		√		
2.2.2010	2.2.2010	50	B	11638872	√		√		
2.2.2010	2.2.2010	50	A	11638864	√		√		
2.2.2010	2.2.2010	50		11638899	√		√		
1.1.1995	1.1.1995	51		11638937	√		√		
2.2.2010	2.2.2010	51	A	11638902	√		√		
2.2.2010	2.2.2010	51	B	11638929	√		√		
1.1.1995	1.1.1995	52		11638945	√		√		
1.1.1995	1.1.1995	54		11638961	√		√		
1.1.1995	1.1.1995	55		11638970	√		√		
8.12.2010	8.12.2010	56		11638988	√		√		
8.12.2010	8.12.2010	57		11638996	√		√		
1.1.1995	1.1.1995	58		11639003	√		√		

## 1.29 ZAGAJSKI VRH (Šifra naselja 47,00; Identifikator naselja 10093597)

DATUM VNOSA	DATUM VELJAVNOSTI	HIŠNA ŠTEVILKA	DODATEK	ID HIŠNE ŠTEVILKE	OBSTOJEČA GREZNICA	OBSTOJEČA MKČN	PREDVIDENA MKČN	CENTRALNA ČN	SISTEM S SVOJO ČN
27.7.1995	30.5.1995	1	B	16343820	√		√		
22.5.2008	22.5.2008	1	C	19130797	√		√		
1.1.1995	1.1.1995	1	A	11642772	√		√		
1.1.1995	1.1.1995	1		11642799	√		√		
1.1.1995	1.1.1995	2		11642802	√		√		
1.1.1995	1.1.1995	4		11642837	√		√		
1.1.1995	1.1.1995	5		11642845	√		√		
1.1.1995	1.1.1995	6		11642853	√		√		
1.1.1995	1.1.1995	7		11642861	√		√		
1.1.1995	1.1.1995	8	A	11642870	√		√		
1.1.1995	1.1.1995	8		11642888	√		√		
25.2.2013	25.2.2013	9		11642896	√		√		
1.1.1995	1.1.1995	10		11642900	√		√		
1.1.1995	1.1.1995	11		11642918	√		√		
1.1.1995	1.1.1995	12	A	11642926	√		√		
1.1.1995	1.1.1995	12		11642934	√		√		
1.1.1995	1.1.1995	13	A	11642942	√		√		
1.1.1995	1.1.1995	13		11642969	√		√		
25.2.2013	25.2.2013	16		11642977	√		√		
1.1.1995	1.1.1995	17		11642985	√		√		
1.1.1995	1.1.1995	19		11642993	√		√		
1.1.1995	1.1.1995	20		11643019	√		√		
1.1.1995	1.1.1995	21	A	11643027	√		√		
1.1.1995	1.1.1995	21		11643035	√		√		
1.1.1995	1.1.1995	22		11643043	√		√		
1.1.1995	1.1.1995	23	A	11643051	√		√		
1.1.1995	1.1.1995	23		11643060	√		√		
1.1.1995	1.1.1995	24	A	11643078	√		√		
25.2.2013	25.2.2013	24		11643086	√		√		
1.1.1995	1.1.1995	25		11643094	√		√		
1.1.1995	1.1.1995	26		11643108	√		√		
1.1.1995	1.1.1995	27		11643116	√		√		
1.1.1995	1.1.1995	28		11643124	√		√		
1.1.1995	1.1.1995	29		11643132	√		√		
1.1.1995	1.1.1995	30		11643159	√		√		
1.1.1995	1.1.1995	31		11643167	√		√		
10.3.2011	10.3.2011	32		11643175	√		√		
9.9.2013	9.9.2013	33	A	19135195	√		√		
1.1.1995	1.1.1995	33		11643183	√		√		
1.1.1995	1.1.1995	34		11643191	√		√		



DATUM VNOSA	DATUM VELJAVNOSTI	HIŠNA ŠTEVILKA	DODATEK	ID HIŠNE ŠTEVILKE	OBSTOJEČA GREZNICA	OBSTOJEČA MKČN	PREDVIDENA MKČN	CENTRALNA ČN	SISTEM S SVOJO ČN
1.1.1995	1.1.1995	35		11643205	√		√		
25.2.2013	25.2.2013	36	A	11643213	√		√		
1.1.1995	1.1.1995	36		11643221	√		√		
25.2.2013	25.2.2013	37		11643230	√		√		
1.1.1995	1.1.1995	38		11643248	√		√		
1.1.1995	1.1.1995	39		11643264	√		√		
1.1.1995	1.1.1995	39	A	11643256	√		√		
1.1.1995	1.1.1995	40	A	11643272	√		√		
1.1.1995	1.1.1995	40		11643299	√		√		
1.1.1995	1.1.1995	41		11643302	√		√		
20.1.1998	13.1.1998	41	A	19118495	√		√		
1.1.1995	1.1.1995	42		11643329	√		√		
19.2.2013	19.2.2013	43	D	19134920	√		√		
26.5.2014	26.5.2014	43		11643337	√		√		
1.1.1995	1.1.1995	44		11643345	√		√		
29.8.2011	29.8.2011	44	A	19133966	√		√		
1.1.1995	1.1.1995	45		11643353	√		√		
10.11.2015	10.11.2015	5	A				√		

### 1.30 ZBIGOVCI (Šifra naselja 48,00; Identifikator naselja 10093619)

DATUM VNOSA	DATUM VELJAVNOSTI	HIŠNA ŠTEVILKA	DODATEK	ID HIŠNE ŠTEVILKE	OBSTOJEČA GREZNICA	OBSTOJEČA MKČN	PREDVIDENA MKČN	CENTRALNA ČN	SISTEM S SVOJO ČN
1.1.1995	1.1.1995	1		11643361	√		√		
14.4.2009	14.4.2009	2	B	16563005	√		√		
14.4.2009	14.4.2009	2	C	19119904	√		√		
1.1.1995	1.1.1995	2		11643388	√		√		
14.4.2009	14.4.2009	2	A	11643370	√		√		
1.1.1995	1.1.1995	3		11643418	√		√		
6.5.2009	6.5.2009	3	B	11643400	√		√		
6.5.2009	6.5.2009	3	A	11643396	√		√		
1.1.1995	1.1.1995	4		11643426	√		√		
1.1.1995	1.1.1995	6		11643434	√		√		
1.1.1995	1.1.1995	7		11643442	√		√		
1.1.1995	1.1.1995	9		11643477	√		√		
1.1.1995	1.1.1995	10		11643485	√		√		
1.1.1995	1.1.1995	11		11643493	√		√		
15.1.1996	9.10.1995	12	A	16354953	√		√		
1.1.1995	1.1.1995	13		11643515	√		√		
3.12.2013	3.12.2013	13	B	19135411	√		√		
1.9.2006	1.9.2006	13	A	19129624	√		√		
3.12.2013	3.12.2013	14		11643523	√		√		
1.1.1995	1.1.1995	15		11643531	√		√		
1.1.1995	1.1.1995	16		11643540	√		√		
1.1.1995	1.1.1995	17	A	11643558	√		√		
1.1.1995	1.1.1995	17		11643566	√		√		
1.1.1995	1.1.1995	18		11643574	√		√		
1.1.1995	1.1.1995	19		11643582	√		√		
6.5.2009	6.5.2009	20	A	11643604	√		√		
6.5.2009	6.5.2009	20		11643647	√		√		
6.5.2009	6.5.2009	20	B	11643612	√		√		
6.5.2009	6.5.2009	20	C	11643639	√		√		
1.1.1995	1.1.1995	21		11643655	√		√		
13.10.2009	13.10.2009	22	A	19131823	√		√		
6.4.2009	6.4.2009	22		11643663	√		√		
27.2.2014	27.2.2014	23	A	11643671	√		√		
27.2.2014	27.2.2014	23		11643680	√		√		
1.1.1995	1.1.1995	24		11643698	√		√		
1.1.1995	1.1.1995	26		11643701	√		√		
1.1.1995	1.1.1995	27		11643710	√		√		
1.1.1995	1.1.1995	28		11643728	√		√		
1.1.1995	1.1.1995	29		11643736	√		√		
1.1.1995	1.1.1995	30		11643744	√		√		

DATUM VNOSA	DATUM VELJAVNOSTI	HIŠNA ŠTEVILKA	DODATEK	ID HIŠNE ŠTEVILKE	OBSTOJEČA GREZNICA	OBSTOJEČA MKČN	PREDVIDENA MKČN	CENTRALNA ČN	SISTEM S SVOJO ČN
1.1.1995	1.1.1995	31		11643752	√		√		
1.1.1995	1.1.1995	32		11643779	√		√		
1.1.1995	1.1.1995	33		11643787	√		√		
27.9.2004	27.9.2004	33	A	19128202	√		√		
1.1.1995	1.1.1995	34		11643795	√		√		
1.1.1995	1.1.1995	35		11643809	√		√		
1.1.1995	1.1.1995	36		11643817	√		√		
1.1.1995	1.1.1995	37		11643825	√		√		
1.1.1995	1.1.1995	38		11643833	√		√		
1.1.1995	1.1.1995	39	A	11643841	√		√		
1.1.1995	1.1.1995	39		11643850	√		√		
1.1.1995	1.1.1995	40	A	11643868	√		√		
1.1.1995	1.1.1995	40		11643876	√		√		
1.1.1995	1.1.1995	43		11643884	√		√		
4.11.2004	4.11.2004	44	A	19128253	√		√		
1.1.1995	1.1.1995	44		11643892	√		√		
1.1.1995	1.1.1995	45		11643906	√		√		
1.1.1995	1.1.1995	46		11643914	√		√		
31.5.2007	31.5.2007	47		19130304	√		√		
1.1.1995	1.1.1995	48		11643949	√		√		
24.10.2005	24.10.2005	48	B	19128911	√		√		
1.1.1995	1.1.1995	48	A	11643922	√		√		
1.1.1995	1.1.1995	49		11643957	√		√		
1.1.1995	1.1.1995	50		11643965	√		√		
1.1.1995	1.1.1995	51		11643973	√		√		
1.1.1995	1.1.1995	52		11643981	√		√		
1.1.1995	1.1.1995	53		11643990	√		√		
1.1.1995	1.1.1995	54		11644007	√		√		
1.1.1995	1.1.1995	56		11644023	√		√		
1.1.1995	1.1.1995	57		11644031	√		√		
1.1.1995	1.1.1995	58		11644040	√		√		
1.1.1995	1.1.1995	59		11644058	√		√		
22.11.2013	22.11.2013	60		19119882	√		√		
22.11.2013	22.11.2013	61		11644066	√		√		
24.5.2004	24.5.2004	62	A	19127940	√		√		
1.1.1995	1.1.1995	62		11644074	√		√		
1.1.1995	1.1.1995	63		11644082	√		√		
1.1.1995	1.1.1995	64		11644104	√		√		
1.1.1995	1.1.1995	65	B	11644139	√		√		
15.10.1997	4.10.1997	65	C	19118134	√		√		
1.1.1995	1.1.1995	65	A	11644112	√		√		
16.12.2013	16.12.2013	65		11644147	√		√		
1.1.1995	1.1.1995	66		11644155	√		√		

DATUM VNOSA	DATUM VELJAVNOSTI	HIŠNA ŠTEVILKA	DODATEK	ID HIŠNE ŠTEVILKE	OBSTOJEČA GREZNICA	OBSTOJEČA MKČN	PREDVIDENA MKČN	CENTRALNA ČN	SISTEM S SVOJO ČN
22.11.2013	22.11.2013	67	A	16354872	√		√		
1.1.1995	1.1.1995	67		11644163	√		√		
1.1.1995	1.1.1995	68		11644180	√		√		
1.1.1995	1.1.1995	68	A	11644171	√		√		
1.1.1995	1.1.1995	69		11644198	√		√		
1.1.1995	1.1.1995	70		11644201	√		√		
1.1.1995	1.1.1995	71		11644210	√		√		
1.1.1995	1.1.1995	72		11644228	√		√		
1.1.1995	1.1.1995	73		11644236	√		√		
1.1.1995	1.1.1995	74		11644244	√		√		
12.11.1998	12.11.1998	75	A	19119769	√		√		
1.1.1995	1.1.1995	75		11644252	√		√		
27.12.2013	27.12.2013	76		11644279	√		√		
1.1.1995	1.1.1995	77		11644287	√		√		
1.1.1995	1.1.1995	78		11644295	√		√		
1.1.1995	1.1.1995	79		11644309	√		√		
1.1.1995	1.1.1995	80		11644317	√		√		
1.1.1995	1.1.1995	81		11644325	√		√		
1.1.1995	1.1.1995	82		11644333	√		√		
10.11.2015	10.11.2015	24	A				√		

**PRILOGE:**

- Pregledna situacija

**M 1:15000**

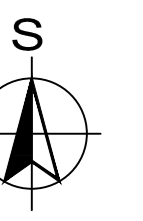

**LEGENDA:**

**Predvidena GJI**

- GRAVITACIJSKI KANALIZACIJSKI VOD
- TLAČNI KANALIZACIJSKI VOD
- MKČN VELIKOSTI 5 PE
- ČRPALUŠČE
- ČISTILNA NAPRAVA
- ▨ UREJENO ODVAJANJE ODPADNIH VODA

**Obstoječa GJI**

- FEKALNA TLAČNA
- FEKALNA KANALIZACIJA
- MEŠANA KANALIZACIJA
- KANALIZACIJA NEGOVA
- AGLOMERACIJA
- HIŠNA ŠTEVLKA
- MEJA NASELJA
- PREDVIGNE LOKACIJE ČISTILNIH NAPRAV IZ OBČINSKEGA PROSTORSKEGA NAČRTA

**LIVPLANT** d.o.o. Okoljske tehnologije in inženiring LIVPLANT, Okoljske tehnologije in inženiring d.o.o. Pečovnik 24, 3000 Celje

Investitor: Občina Gornja Radgona Partizanska cesta 13 9250 Gornja Radgona	Objekt: SEZNAM HIŠNIH ŠTEVLK
---	---------------------------------

Dopolnilni projekti: Iztok Ameršek, dipl. san. inž.	Oznaka: IZS T-0750	Vsebina: Pregledna situacija
--	-----------------------	---------------------------------

Datum risbe: December 2015	Merilo: M 1:15000	Št. projekta: 201503/29
-------------------------------	----------------------	----------------------------



**PREDLOG  
DRUGA OBRAVNAVA**

Na podlagi 9. in 18. člena Statuta Občine Gornja Radgona (Uradno glasilo Občine Gornja Radgona, št. 1/2015) je Občinski svet Občine Gornja Radgona na \_\_\_\_\_. redni seji dne \_\_\_\_\_ sprejel

**ODLOK  
o podeljevanju priznanj Občine Gornja Radgona**

**I. SPLOŠNE DOLOČBE**

**1. člen**

S tem odlokom se določajo vrste, pogoji, postopek in način podeljevanja priznanj Občine Gornja Radgona ter njihova oblika in način vodenja evidence podeljenih priznanj.

**2. člen**

(1) Priznanja Občine Gornja Radgona se podeljujejo zaslužnim posameznikom, podjetjem, zavodom, organizacijam, skupnostim in društvom, pravnim osebam na področju gospodarstva, vzgoje in izobraževanja, kulture, znanosti in umetnosti, športa, humanitarnih in drugih dejavnosti, ki so s svojim delom pomembno prispevali k boljšemu življenju in delu ter razvoju in ugledu Občine Gornja Radgona.

(2) Priznanje je lahko podeljeno tudi posmrtno.

**3. člen**

(1) O podelitvi priznanj občine odloča Občinski svet Občine Gornja Radgona, na predlog delovnega telesa občinskega sveta pristojnega za priznanja občine (v nadaljevanju: komisija).

(2) O podelitvi priznanj župana, odloča župan Občine Gornja Radgona.

**II. DOLOČBE O POSAMEZNIH PRIZNANJIH**

**4. člen**

(1) Priznanja Občine Gornja Radgona, o katerih odloča občinski svet so:

- naziv častni občan Občine Gornja Radgona,
- nagrada akademika dr. Antona Trstenjaka,
- plaketa občine za dosežke v gospodarstvu,
- grb občine:     - zlati,  
                          - srebrni,  
                          - bronasti,
- listina Občine Gornja Radgona.

(2) Priznanja Občine Gornja Radgona, o katerih odloča župan so:

- priznanje župana Občine Gornja Radgona,
- priznanja župana na področju prostovoljstva.

**5. člen**

**(naziv častni občan)**

(1) Naziv častni občan Občine Gornja Radgona je najvišje priznanje, ki se ga podeli občanu Občine Gornja Radgona, drugim državljanom Republike Slovenije in tujim državljanom, ki imajo za razvoj občine posebne zasluge ter za njihov izjemen prispevek s področja



gospodarstva, znanosti in umetnosti, kulture in športa ter humanitarnih ali drugih dejavnosti, ki imajo trajen prispevek k ugledu in uveljavljanju občine na lokalni, državni in mednarodni ravni.

(2) Kriteriji za podelitev naziva častni občan so izjemni dosežki življenjskega dela, ki ga odlikujejo vizionarstvo, odličnost, dobrobit, sodelovanje in skrb za blaginjo v občini.

(3) Naziva častnega občana niso deležni aktivni funkcionarji občine.

(4) Naziv častni občan se podeli z odlokom, s katerim se poleg naziva izkazujejo posebne časti. Ob podelitvi naziva častni občan se izda umetniško izdelana listina.

(5) Naziv častni občan je izjemnega pomena in se lahko podeljuje le enkrat v mandatu občinskega sveta, praviloma v drugi polovici mandata.

## **6. člen**

### **(nagrada akademika dr. Antona Trstenjaka)**

(1) Nagrada akademika dr. Antona Trstenjaka se podeli posamezniku za izjemne uspehe in dosežke večletnega dela, ki jih doseže posameznik s profesionalnim ali ljubiteljskim kulturnim delovanjem, ustvarjalnostjo v književnosti, dramski umetnosti, glasbi in plesu, umetnosti, varovanju kulturne dediščine in za stvaritve, ki so pomemben prispevek v zakladnico kulture občine.

(2) Nagrada akademika dr. Antona Trstenjaka se podeli posamezniku za njegovo življenjsko delo kot izredno velik prispevek ali opravljen doktorat znanosti na področju kulture, izobraževanja ali na drugih področjih dela.

(3) Nagrada se lahko podeli enkrat na dve leti le enemu posamezniku. Poleg umetniško izdelane listine prejme nagrajenec tudi finančno nagrado v višini 1.000,00 EUR neto.

(4) Nagrado lahko prejme tudi posameznik iz drugih krajev, če se njihovo življenjsko delo nanaša neposredno na domačo občino.

## **7. člen**

### **(plaketa občine za dosežke v gospodarstvu)**

(1) Plaketa občine za dosežke v gospodarstvu se lahko podeli gospodarski družbi ali samostojnemu podjetniku posamezniku s sedežem in dejavnostjo v občini Gornja Radgona. Plaketa se podeljuje za večletne uspehe, enkratne izjemne uspehe ali enkratne izjemne dosežke trajnega pomena na področju gospodarstva, podjetništva in obrti, s katerimi se je pomembno vplivalo na razvoj in ugled Občine Gornja Radgona.

(2) Vsako leto se lahko podelita največ dve plaketi občine.«

## **8. člen**

### **(grb občine)**

(1) Grb občine se podeli v obliki plakete z reliefnim odtisom grba občine, v velikosti 15x12 cm. Na plaketo se vgravira naslednje besedilo: Občina Gornja Radgona, ime in priimek oziroma naziv prejemnika ter datum podelitve.

(2) Posamezen grb se lahko podeli enkrat letno le enemu prejemniku.

## **9. člen**

### **(1) Zlati grb občine**

- se podeljuje za življenjsko delo prejemnika oziroma za večletne uspehe, posebne zasluge in izjemne dosežke trajnega pomena za razvoj občine,
- za večletne uspehe in dosežke, s katerimi se povečuje ugled občine na gospodarskem, družbenem ali drugem področju življenja in dela.

### **(2) Srebrni grb občine**

- se podeljuje ob izjemnih dosežkih v 20-letnem obdobju, ki so pomembnega značaja pri razvoju občine,
- izjemni dosežki se odražajo na ugledu občine na določenem področju dela,
- priznanje se podeljuje tudi kot vzpodbuda za nadaljnje ustvarjalno delo.

(3) Bronasti grb občine

- se podeljuje za dosežene velike uspehe na določenem področju dela v zadnjem 10- letnem obdobju,
- priznanje se podeljuje tudi kot vzpodbuda za nadaljnje ustvarjalno delo.

**10. člen**  
**(listina občine)**

(1) Listina občine se podeli za enkratno dejanje ob izredni požrtvovalnosti, hrabrosti in človekoljubnosti pri izjemnih dogodkih, za dosežke in uspehe na področju vzgoje in izobraževanja, kulture, znanosti, umetnosti, zdravstva in socialnega varstva, tehnike, ekologije ter varstva okolja, športa ter za dejanja, ki se odražajo v humanem odnosu do sočloveka.

(2) Vsako leto se lahko podelijo največ tri listine občine.

**11. člen**  
**(priznanje župana Občine Gornja Radgona)**

(1) Župan lahko brez razpisa in sklepa občinskega sveta podeli priznanje posameznikom, družbam, zavodom, skupnostim, društvom in drugim pravnim osebam ob določeni posebni svečanosti in jubileju ter ob posebnih priložnostih, ki se izražajo s izredno požrtvovalnostjo, hrabrostjo in človekoljubnostjo.

(2) Župan lahko med letom brez javnega razpisa in sklepa občinskega sveta podeljuje tudi druga priznanja, ki niso predmet tega odloka, a pomembno vplivajo na delo, življenje in promocijo občine Gornja Radgona kot aktualen odziv na dosežene uspehe na posameznih področjih dela in ustvarjanja kot npr. priznanje za uspehe v šolskem izobraževanju, priznanja zlatim maturantom, odličnim športnikom, diplomantom za odlične uspehe ipd.

**12. člen**  
**(priznanja župana na področju prostovoljstva)**

(1) Župan lahko podeli priznanja na področju prostovoljstva v občini za različne kategorije, in sicer na podlagi predhodno objavljenega javnega natečaja, katerega objavi župan najmanj tri mesece pred podelitvijo.

(2) Postopek na podlagi pravilno prispelih prijav opravi komisija, ki jo s sklepom določi ali pooblasti župan. Komisija posreduje skupen predlog v obravnavo in odločanje županu, ki o podelitvi priznanj na področju prostovoljstva dokončno odloči.

(3) Podelitev priznanj na področju prostovoljstva se izvede enkrat letno ob času, ki ga določi župan.

### **III. POGOJI IN POSTOPEK ZA PODELITEV PRIZNANJ**

**13. člen**

Glede sestave, delovanja in nalog komisije veljajo in se uporabljajo določila statuta občine in poslovnika občinskega sveta, ki se nanašajo na delovna telesa občinskega sveta.

**14. člen**

(1) Postopek določanja kandidatov za posamezna priznanja se izvede na podlagi predhodnega razpisa.

(2) Komisija vsako leto objavi javni razpis v lokalnih sredstvih javnega obveščanja najmanj tri mesece pred podelitvijo priznanj.

**15. člen**

Javni razpis za podelitev priznanj mora vsebovati:

- naziv in sedež razpisovalca,

- predmet javnega razpisa z navedbo osnovnih pogojev in meril, po katerih se izmed zbranih pobud opravi izbira kandidatov za priznanja,
- seznam priznanj za katere se zbirajo pobude,
- rok, do katerega morajo biti pobude za priznanja posredovane na naslov komisije,
- merila s kriteriji za kandidiranje,
- navedbo možne dokumentacije, ki jo je potrebno poslati skupaj s pobudo,
- druga mnenja, ki podpirajo pobudo,
- soglasje predlaganega kandidata.

#### **16. člen**

(1) Pobuda za podelitev posameznega priznanja mora biti predložena v pisni obliki in mora vsebovati:

- podatke o predlagatelju pobude,
- natančne podatke o predlaganem kandidatu,
- utemeljitev in obrazložitev pobude s konkretno navedbo vrste priznanja,
- morebitne druge dokumente, ki potrjujejo dejstva v utemeljitvi.

(2) Vsak predlagatelj pobude lahko predlaga le enega kandidata za posamezno priznanje.

(3) Predlagatelj zase ne more posredovati pobude za podelitev priznanja občine.

(4) Posamezen kandidat lahko letno prejme samo eno priznanje občine za isti dosežek.

#### **17. člen**

(1) Komisija obravnava le pobude, ki so bile predložene pravočasno. Nepravočasno posredovane pobude in nepravilno označene pobude komisija zavrže in v osmih dneh od odpiranja pobud o razlogih za zavrnitev pisno obvesti predlagatelja.

(2) Komisija za potrebe ovrednotenja pobud lahko sprejme Poslovnik o delu komisije.

(3) Prispele pobude za priznanja občine Gornja Radgona lahko komisija po lastni presoji potrdi ali zavrne in ob soglasju predlagatelja prekvalificira.

(4) Komisija lahko pri svojem delu od predlagatelja pobude zaprosi še dodatno obrazložitev pobude, lahko pa za mnenje zaprosi še druge institucije in ustanove, ki so vezane na pobudo.

(5) Komisija lahko pozove kandidata, predlaganega za priznanje, da poda soglasje h kandidaturi, ter v primeru, da je kandidat fizična oseba, tudi za soglasje za uporabo osebnih podatkov.

(6) Komisija lahko pobudo zavrne tudi, če pobuda ni ustrezno ali dovolj ovrednotena ali utemeljena.

#### **18. člen**

Priznanje občine se posamezniku lahko ponovno dodeli po preteku najmanj petih let od podelitve prejšnjega priznanja občine.

#### **19. člen**

(1) Komisija odloča o predlagani podelitvi priznanj za vsakega kandidata posebej, potem pa skupen predlog sklepa posreduje občinskemu svetu v obravnavo in odločanje.

(2) Občinski svet odloča o vsakem predlaganem priznanju posebej.

#### **20. člen**

Posameznih priznanj v koledarskem letu ni potrebno dodeliti, če tako iz utemeljenih razlogov odloči občinski svet oziroma komisija.

#### **21. člen**

Priznanja občine se podeljujejo enkrat letno, praviloma ob občinskem prazniku občine. Priznanja župana Občine Gornja Radgona pa se lahko podelijo tudi ob drugih slovesnostih, dogodkih in datumih, pomembnih za občino in prejemnike priznanj.

## **22. člen**

Podelitev občinskih priznanj praviloma opravi župan ali od njega pooblaščen oseba.

## **IV. FINANCIRANJE IN EVIDENCA PODELJENIH PRIZNANJ**

### **23. člen**

Sredstva za izdelavo in podelitev priznanj občine Gornja Radgona se zagotovijo v občinskem proračunu za vsako leto posebej.

### **24. člen**

(1) Strokovna in administrativna dela v zvezi s podeljevanjem priznanj opravlja občinska uprava, ki vodi tudi evidenco o podeljenih priznanjih.

(2) Evidenca o podeljenih priznanjih vsebuje:

- zaporedno številko,
- ime in priimek ali naziv ter osnovne podatke o prejemniku,
- vrsto podeljenega priznanja,
- datum seje občinskega sveta ter številko sklepa občinskega sveta,
- datum izročitve priznanja.

## **V. PREHODNE IN KONČNE DOLOČBE**

### **25. člen**

Z dnem, ko začne veljati ta odlok, preneha veljati Odlok o podeljevanju priznanj Občine Gornja Radgona (Uradno glasilo Občine Gornja Radgona, lokalni časopis Prepih, št. 68 z dne 15.12.2011).

### **26. člen**

Ta odlok začne veljati naslednji dan po objavi v Uradnem glasilu Občine Gornja Radgona.

Številka: 007-2/2011-U106

Datum: \_\_\_\_\_

**ŽUPAN**  
**OBČINE GORNJA RADGONA**  
Stanislav ROJKO

## OBRAZLOŽITEV:

Predlog Odloka o spremembah in dopolnitvah Odloka o podeljevanju priznanj Občine Gornja Radgona (prva obravnava) je bil obravnavan na 11. redni seji Občinskega sveta Občine Gornja Radgona, dne 14.04.2016. Vse spremembe in dopolnitve so bile obrazložene.

Pred sejo občinskega sveta sta predlog odloka obravnavala dva odbora, in sicer:

- Odbor za družbene dejavnosti, ki je sprejel sledeča mnenja in predloge: »Odbor za družbene dejavnosti je obravnaval predlog Odloka o spremembah in dopolnitvah Odloka o podeljevanju priznanj Občine Gornja Radgona – prva obravnava in predlaga občinskemu svetu, da ga obravnava in sprejme s predlogom, da se v 3. členu beseda »bruto« nadomesti z besedo »neto««.
- Odbora za gospodarstvo, obrt in podjetništvo, ki je sprejel sledeča mnenja in predloge: »Odbor za gospodarstvo, obrt in podjetništvo je obravnaval predlog Odloka o spremembah in dopolnitvah Odloka o podeljevanju priznanj Občine Gornja Radgona – prva obravnava in predlaga občinskemu svetu da ga obravnava in sprejme v predloženi vsebini.«

Na seji občinskega sveta razprave ni bilo, občinski svet pa je sprejel sledeč sklep:

»Občinski svet Občine Gornja Radgona sprejme predlog Odloka o spremembah in dopolnitvah Odloka o podeljevanju priznanj Občine Gornja Radgona (prva obravnava). Obravnava predloga odloka traja 15 dni.«

V času obravnave predloga odloka predlagatelj ni prejel nobenih dodatnih pripomb ali predlogov na predlog odloka.

Dne 17. 5. 2016 je predlog odloka obravnavala še Komisija za priznanja, pohvale in nagrade, ki je sprejela sledeča mnenja in predloge:

»Komisija za priznanja, pohvale in nagrade je obravnavala predlog Odloka o spremembah in dopolnitvah Odloka o podeljevanju priznanj Občine Gornja Radgona in predlaga občinskemu svetu, da v drugi obravnavi sprejme predlog v obliki čistopisa celotnega odloka, z dopolnitvijo, da odlok začne veljati naslednji dan po objavi v uradnem glasilu občine.«

Na podlagi obravnave je predlagatelj za drugo obravnavo pripravil predlog odloka v obliki čistopisa celotnega odloka, v katerega so vključene vse predlagane spremembe in dopolnitve iz predloga za prvo obravnavo, predlog Odbora za družbene dejavnosti in predlog Komisije za priznanja, pohvale in nagrade.

Spremembe vključene v predlog odloka v primerjavi s sedaj veljavnim odlokom so tako sledeče:

- v prvem odstavku 3. člena se besedilo »Komisije za priznanja, pohvale in nagrade občine Gornja Radgona« nadomesti z besedilom »delovnega telesa občinskega sveta pristojnega za priznanja občine«;
- v prvem odstavku 4. člena odloka se za drugo alinejo doda nova alineja, ki se glasi: »- plaketa občine za dosežke v gospodarstvu,«;
- v drugem odstavku 4. člena odloka se na koncu prve alineje pika nadomesti z vejico ter doda nova alineja, ki se glasi: »- priznanja župana na področju prostovoljstva.«
- v tretjem odstavku 6. člena odloka se besedilo »300,00 EUR« nadomesti z besedilom »1.000,00 EUR neto«;
- dodaja se nov 7. člen »plaketa občine za dosežke v gospodarstvu«,
- prejšnji 7. člen postane 8. člen, prejšnji 8. člen postane 9. člen, prejšnji 9. člen postane 10. člen, prejšnji 10. člen postane 11. člen;
- dodaja se nov 12. člen »priznanja župana na področju prostovoljstva«,
- prejšnji členi od 11. do 24. se za dve mesti preštevilčijo in postanejo členi od 13. do 26;
- opravljeni so redakcijski popravki v 24. členu;

- v 25. členu je opredeljeno prenehanje sedaj veljavnega odloka;
- v zadnjem 26. členu se začetek veljave odloka spreminja na »naslednji dan po objavi«.

Občinskemu svetu Občine Gornja Radgona predlagamo, da predlog Odloka o podeljevanju priznanj Občine Gornja Radgona (druga obravnava) obravnava in sprejme v predloženi vsebini.

**PREDLOG SKLEPA:**

**Občinski svet Občine Gornja Radgona sprejme predlog Odloka o podeljevanju priznanj Občine Gornja Radgona (druga obravnava).**

Gornja Radgona, maj 2016

**PRIPRAVILA:**

*Majda Ferenc,*  
*Boštjan Flegar*

**ŽUPAN**  
**OBČINE GORNJA RADGONA**  
Stanislav ROJKO, l.r.



**PREDLOG  
SKRAJŠANI POSTOPEK**

Na podlagi 21. in 29. člena Zakona o lokalni samoupravi (Uradni list RS, št. 94/07 – uradno prečiščeno besedilo, 76/08, 79/09 in 51/10,84/10-Odl. US, 40/12 –ZUJF in 14/15-ZUUJFU), 3., 7. in 35. člena Zakona o gospodarskih javnih (Uradni list RS, št. 32/93, 30/98, 127/06, 38/10 in 57/11) ter 18. člena Statuta Občine Gornja Radgona (Uradno glasilo Občine Gornja Radgona, št. 1/2015) je Občinski svet Občine Gornja Radgona na svoji \_\_\_\_ redni seji dne \_\_\_\_\_ sprejel

**ODLOK  
o spremembah Odloka o oskrbi s pitno vodo  
v Občini Gornja Radgona**

**1. člen**

Drugi odstavek 4. člena Odloka o oskrbi s pitno vodo v Občini Gornja Radgona (Uradno glasilo Občine Gornja Radgona, lokalni časopis Prepih, št. 53/2009 in 73/2012) se spremeni tako, da se glasi:

»Izvajalca javne službe oskrba s pitno vodo sta javni podjetji, in sicer:

- Javno podjetje Prlekija d.o.o., Ljutomer, ki zagotavlja javno službo na celotnem območju občine razen na območjih iz naslednje alineje in
- Javno podjetje Mariborski vodovod d.d. Maribor, ki zagotavlja javno službo na območju naslednjih naselij v občini: Ivanjski Vrh, Kunova, Negova, Lokavci, Radvenci, Zagajski Vrh in del Spodnje Ščavnice«.

**2. člen**

Ta odlok začne veljati naslednji dan po objavi v Uradnem glasilu Občine Gornja Radgona.

Številka: 007-5/2009-U108

Datum: \_\_\_\_\_

**ŽUPAN  
OBČINE GORNJA RADGONA  
Stanislav ROJKO**



## **OBRAZLOŽITEV:**

### **Razlogi za sprejem odloka**

Občinski svet Občine Gornja Radgona je dne 28. 9. 2009 sprejel Odlok o oskrbi s pitno vodo v Občini Gornja Radgona, njegove spremembe in dopolnitve pa 20. 8. 2012.

V času od leta 2005 so v Pomurju potekale pospešene aktivnosti v zvezi z gradnjo Pomurskega vodovoda. Tako je leta 2005 bila podpisana pogodba o izgradnji in obratovanju ter skupnem upravljanju regionalnega sistema oskrbe s pitno vodo Pomurja med občinami Pomurja in Ministrstvom za okolje in prostor ter aneks k tej pogodbi leta 2010 s katerim se je pomurski vodovod razdelil na vodovodne sisteme A, B in C. V navedeni pogodbi so se občine zavezale, da bodo v času obratovanja celotnega sistema Pomurja zagotavljale oskrbo s pitno vodo s skupnim javnim podjetjem ter oblikovali enotno cenovno politiko. V aneksu k pogodbi so se občine zavezale, da vsaj pet let po zaključku operativnega programa razvoja okoljske in prometne infrastrukture za obdobje 2007-2013 ne bodo bistveno spreminjale ekonomskih elementov, opredeljenih v vlogi za pridobitev Kohezijskih sredstev. Leta 2010 je med občinami sistema C bila podpisana pogodba o izgradnji, obratovanju in skupnem upravljanju projekta oskrba s pitno vodo Pomurja-sistem C. Leta 2009 je z Odlokom bilo ustanovljeno Javno podjetje Prlekija d.o.o., ki so ga ustanovile občine: Apače, Gornja Radgona, Radenci, Sveti Jurij ob Ščavnici, Ljutomer, Križevci pri Ljutomeru, Veržej in Razkrižje. Odlok o ustanovitvi Javnega podjetja Prlekija d.o.o. v 6. členu kot dejavnost tega javnega podjetja opredeljuje tudi oskrbo s pitno vodo. V drugem odstavku omenjenega člena je določeno: »Podjetje opravlja dejavnost obveznih občinskih gospodarskih javnih služb na področju občin iz prvega odstavka tega člena (Apače, Gornja Radgona, Križevci, Ljutomer, Radenci, Razkrižje, Sveti Jurij ob Ščavnici in Veržej) na podlagi sprejetega odloka posamezne občine, ki ureja izvajanje posamezne obvezne občinske gospodarske javne službe na njenem področju in pogodbe, ki jo podpiše s posamezno občino«. Občina Gornja Radgona je v omenjenem podjetju solastnica premoženja v deležu 22,50 %. V takšnem deležu ima tudi upravljalne pravice. Deleži drugih občin so naslednji: Ljutomer 30,77 %, Radenci 13,71 %, Apače 9,52 %, Križevci 9,07 %, Sveti Jurij ob Ščavnici 7,59 %, Veržej 3,43 % in Razkrižje 3,41 %. Leta 2013 so občine prejele odločbo št.: KS OP ROPI/5/2 Pomurje –Sistem C/0 o dodelitvi sredstev za projekt »Oskrba s pitno vodo Pomurja – Sistem C, na podlagi katere so prejele 32.063.133,56 EUR nepovratnih sredstev iz Kohezijskega sklada Evropske unije.

Na podlagi navedenih aktov je potrebno, da tudi Občina Gornja Radgona v svojem aktu o oskrbi s pitno vodo določi enega skupnega izvajalca javne službe oskrbe s pitno vodo na območju sistema C to je JP Prlekija d.o.o., Ljutomer ter na območju, ki se oskrbuje iz sistema Mariborskega vodovoda to je JP Mariborski vodovod d.d., Maribor.

### **Ocena finančnih in drugih posledic**

Odlok o spremembah Odloka o oskrbi s pitno vodo v Občini Gornja Radgona nima nikakršnih finančnih posledic za proračun Občine Gornja Radgona.

### **Pravne podlage**

Pravne podlage so v:

- 21. in 29. členu Zakona o lokalni samoupravi (Uradni list RS, št. 94/07 - uradno prečiščeno besedilo, 76/08 in 79/09 in drugi),
- 3., 7. in 35. členu Zakona o gospodarskih javnih službah (Uradni list RS, št. 32/93, 30/98 ter 127/06),
- 18. členu Statuta Občine Gornja Radgona,
- v obrazložitvi navedeni akti.

Ker gre zgolj za manjšo spremembo osnovnega odloka, se Občinskemu svetu Občine Gornja Radgona predlaga, da sprejme spremembe odloka v predlagani obliki po skrajšanem postopku.

**PREDLOG SKLEPA:**

**Občinski svet Občine Gornja Radgona sprejme predlog Odloka o spremembah Odloka o oskrbi s pitno vodo v Občini Gornja Radgona – skrajšani postopek.**

Gornja Radgona, maj 2016

**PRIPRAVILA:**  
OBČINSKA UPRAVA

**ŽUPAN**  
**OBČINE GORNJA RADGONA**  
Stanislav ROJKO, l.r.





Predlagatelj: svetniška skupina SD v občinskem svetu Občine Gornja Radgona

Predlog  
17. 05. 2016

Na podlagi \_\_. člena Statuta Občine Gornja Radgona (Uradni list RS, št. \_\_) in \_\_. člena Poslovnika občinskega sveta (Uradni list RS, št. \_\_) je Občinski svet Občine Gornja Radgona na svoji seji dne \_\_. \_\_. 2016 sprejel naslednji

**SKLEP**  
o podpori vpisu neodtujljive pravice do vode za vsakogar  
v Ustavo Republike Slovenije

1. člen

Občinski svet Občine Gornja Radgona se strinja z mnenjem Strokovne skupine za pravico do pitne vode, ki jo je imenovala Ustavna komisija Državnega zbora.

2. člen

Občinski svet občine Gornja Radgona poziva Državni zbor Republike Slovenije, da do poletja 2016 sprejme spremembo Ustave Republike Slovenije tako, da bo na najvišji ravni zapisana neodtujljiva pravica do vode za vsakogar.

3. člen

Ta sklep velja takoj in se objavi na spletni strani Občine Gornja Radgona. Sklep se pošlje predsedniku Državnega zbora Republike Slovenije.

Številka:

Župan Občine

---



## OBRAZLOŽITEV:

30. januarja 2016 so na spletu objavili peticijo za vpis neodtujljive pravice do vode v Ustavo Republike Slovenije, ki jo je v 41 dneh podpisalo preko 52.000 ljudi, med njimi tudi nekaj občank in občanov Občine Gornja Radgona. Peticijo so predstavniki Civilne iniciative dne 11. 03. 2016 predali predsedniku Državnega zbora Republike Slovenije, dr. Milanu Brglezu.

Čas je, da v Sloveniji in tudi na občinah, ki so zadolžene, da izvajajo gospodarsko javno službo oskrbo prebivalstva z vodo sprejmemo dejstva, da voda ni samo vitalna dobrina do katere imajo pravico vsi in se obravnava kot javno dobro, temveč postaja voda vse bolj redka dobrina. Redke dobrine pa so zanimive za trg. Trg ki vseskozi išče nove produkte, ki jih potrebuje čim večje število ljudi. Pitna voda, pa tudi voda za kmetijstvo, je vsekakor ena izmed dobrin, ki je zanimiva za svobodno tržno dejavnost.

Zato je še kako pomembno, da ljudje zaščitimo svoje življenje, vodo, in da vsakdo od nas postane varuh pitne vode, ker v nasprotnem bodo velike korporacije v navezi z mednarodnimi finančnimi institucijami in vladami ukrepali na način, da je potrebno pitno vodo zaščititi pred ljudmi. Zaščititi tako, da voda postane tržno blago, se jo ovrednoti, določi ceno, ker bi ljudje potem z vodo ravnali skrbneje in je manj porabili.

Strokovna skupina za pravico do pitne vode je Ustavni komisiji Državnega zbora že marca posredovala mnenje, v katerem predlaga ustrezno ustavno-pravno varstvo oskrbe prebivalcev s čisto pitno vodo. Menimo, da bi bilo primerno izraziti podporo temu mnenju in ga nasloviti na Ustavno komisijo DZ. Ta bo namreč na podlagi mnenja strokovne skupine odločala o tem, ali bo dala predlog v odločanje Državnemu zboru.

Res pa je, da obstajajo močni pritiski proti ustavni zaščiti pravice do vode. Če bi ti uspeli zadržati spremembo ustave toliko časa, da bi bil prej sprejet čezatlantski trgovinski sporazum in če bi ta omogočal privatizacijo javnega sektorja tudi na področju oskrbe z vodo, bi bili prepozni; mednarodnih sporazumov namreč ni mogoče spreminjati, tudi z referendumom ne. Zato je pritisk lokalnih skupnosti, da Ustavna komisija DZ zaključi svoje delo nujen!

Prilagamo predlog sklepov in mnenje Strokovna skupina za pravico do pitne vode, ki je dosegljivo na povezavi: <http://skrci.me/b2nQ7>

---

**Pripravil:**

**(Miran Dokl, vodja svetniške skupine SD v občinskem svetu Občine Gornja Radgona)**



Strokovna skupina za pravico do pitne vode

Številka: 001-02/15-4/

Datum: 9. 3. 2016

## MNENJE

### **o predlogu za začetek postopka za spremembo Ustave Republike Slovenije z osnutkom ustavnega zakona - pravica do pitne vode (EPA 463-VII)**

#### *1. Uvodno pojasnilo*

Ustavna komisija Državnega zbora je 8. 7. 2015 ustanovila strokovno skupino o pravici do pitne vode, ki naj zavzame mnenje o predlogu za vsebinsko dopolnitev Ustave s pravico do pitne vode, in sicer v sestavi: dr. Franc Grad, dr. Rajko Knez, dr. Marko Kambič, dr. Janez Pogorelec, Martin Ivan Rahten, Maja Štefančič in dr. Lojze Ude.

Po sklepu o ustanovitvi naj strokovna skupina pripravi mnenje glede predlagane spremembe člena Ustave (pri čemer se do možne spremembe opredeli širše v skladu z razpravo na ustavni komisiji), pripravi osnutek stališč o osnutku ustavnega zakona, pripravi osnutek predloga ustavnega zakona z osnutkom njegove obrazložitve ter opravi druge naloge za potrebe ustavne komisije.

Po sprejemu Ustave RS iz leta 1991 je že v letu 2014 vložila skupina poslank in poslancev s prvopodpisanim poslancem PSD Brankom Golubovičem predlog dopolnitve Ustave z novo določbo o pravici do pitne vode in z določbo, da se vodni viri, ki služijo oskrbi prebivalstva s pitno vodo in z vodo za oskrbo gospodinjstev, izkoriščajo v obliki neprofitne javne službe. Postopek za dopolnitev Ustave je tekel pod opr. št. EPA 1861-VI. Vendar je bil Državni zbor leta 2014 razpuščen in je bil med drugim ustavljen tudi postopek za dopolnitev Ustave.

Že pred tem predlogom je Državni svet RS s sklepom z dne 15. 5. 2013, št. 802-01/13-6 dal pobudo za dopolnitev 70. člena Ustave z določbo o pravici do pitne vode in o oskrbi prebivalstva s pitno vodo preko neprofitne javne službe.

#### *2. Ureditev pravice do pitne vode v mednarodnih aktih*

Izrecno pravica do (čiste) pitne vode ni zapisana v nobenem obveznem mednarodnem dokumentu (npr. v mednarodni pogodbi ali v uredbi ali v direktivi EU). To pravico je mogoče izpeljati iz splošne deklaracije o človekovih pravicah, ki kot rečeno pravice do vode ne omenja, izpeljati pa jo je mogoče iz drugih priznanih pravic, kot je pravica do

življenja in pravica do ustreznega življenjskega standarda, zdravja, stanovanja in hrane. V 25. členu ta deklaracija pravi, da ima vsak pravico do takšne življenjske ravni, ki zagotavlja njemu in njegovi družini zdravje in blagostanje, vključno s hrano, obleko, stanovanjem, zdravstveno oskrbo in potrebnimi socialnimi storitvami. OZN je sprejela več dokumentov, med njimi Agendo 21 o varstvu vodnih virov, kakovosti vode in o vodnem ekosistemu. Generalna skupščina OZN je leta 2010 sprejela Resolucijo o pravici do čiste pitne vode in sanitarij. Kot rečeno gre za resolucijo, ne pa za obvezen akt.

Tudi Evropska konvencija o varstvu človekovih pravic in svoboščin (EKČP) izrecno o pravici do vode ne govori, izpeljati pa jo je mogoče že iz 2. člena te konvencije, ki priznava vsakomur pravico do življenja. Evropska unija (EU) je sprejela 17.10. 2001 listino o vodnih virih, ki govori o uporabi vode v javnem interesu (tudi ta listina se nanaša predvsem na okoljevarstveno problematiko). V okviru EU je bila sprejeta Direktiva Evropskega parlamenta in Sveta 2000/60/ES z dne 23. oktobra 2000, ki je prav tako okoljevarstvene narave, uveljavlja pa pravico dostopa do čiste pitne vode. Direktiva Sveta 98/83/ES z dne 3. novembra 1998 se nanaša na kakovost vode, namenjene za prehrano ljudi. Koncesijska Direktiva Evropskega parlamenta in Sveta 2014/23/EU z dne 26. februarja 2014 pa, drugače kot njen predlog, izvzema pravila o podeljevanju koncesij za izvajanje storitev na področju oskrbe s pitno vodo (12. člen).

V zadnjih letih pa se je, kot je razvidno iz predloga za začetek postopka za spremembo Ustave (zlasti 5. odstavek obrazložitve na 2 strani), zaradi zahteve mednarodnih finančnih institucij (tako imenovane trojke, ki jo sestavljajo Evropska Centralna banka, Mednarodni denarni sklad in Evropska komisija), okreplil pritisk evropskih institucij na liberalizacijo trga storitev, tudi oskrbe s pitno vodo, ki naj bi jo opravljala na podlagi koncesij tudi zasebna podjetja. To je razvidno iz predloga Direktive evropskega parlamenta in Sveta o podeljevanju koncesijskih pogodb. Predlog direktive je namreč predvideval obvezno objavo podeljevanja koncesijskih pogodb, katerih vrednost je enaka ali višja od pet milijonov eurov, ki naj bi seveda veljala tudi za oskrbo s pitno vodo. Proti temu predlogu je nastopila prva evropska državljanska pobuda *Right2Water*<sup>1</sup>, v kateri je sedaj že nekaj manj kot 2,000.000 državljanov podpisalo peticijo o pravici do vode. V letu 2013 je Evropska komisija zaradi razpoloženja v javnosti glede poskusov liberalizacije oskrbe s pitno vodo zaenkrat iz direktive izključila zagotavljanje storitev na tem področju. To pomeni, da je oskrba s pitno vode za sedaj še naprej izvzeta iz pravil notranjega trga EU in da so za vodno oskrbo odgovorne nacionalne, regionalne in lokalne oblasti.

V preteklih letih je tako imenovana trojka zahtevala celo privatizacijo več vodovodnih podjetij v Grčiji, Španiji in na Portugalskem. Pri tem velja še opozoriti, da je prišlo v primerih privatizacije (to je pojasnjeno zlasti na 3. in 4. strani predloga) do zvišanja cen pitne vode, znižanja kakovosti oskrbe z vodo, znižanja investicij v vodovodna omrežja, na drugi strani pa do povečanja dobička novih upravljavcev. Zaradi tega je v Italiji julija 2011 prišlo do referenduma, na katerem je 96 odstotkov volivcev zavzelo stališče proti liberalizaciji oskrbe s pitno vodo.

### *3. Ureditev pravice do pitne vode v Ustavah nekaterih držav*

Skoraj nobena država pravice do pitne vode nima vključene med človekove pravice in svoboščine, temveč to pravico zagotavljajo in izvajajo na zakonski ravni. Ustave se tradicionalno niso ukvarjale s problemom oskrbe z vodo, glede na to, da okoliščine

<sup>1</sup> Gl. <http://www.right2water.eu/> (1.11.2015)

pred desetletjem ali več niso kazale na skrb vzbujajoče pritiske na vodne vire, da nismo bili soočeni s takšno invazivnostjo zasebnega kapitala, da so koncesije za rabo vode bile redke, sploh v Evropi, manjše po obsegu in predvsem, da so vodni viri bili bolj bogati kot so danes.

Pravico do zadostnih količin hrane in vode ima zapisano v 27. členu svoje Ustave Republika Južne Afrike, med ustavne pravice je tudi Urugvaj na podlagi referendumu v letu 2004 v Ustavo v 47. členu vnesel dostop do pitne vode in sanitarij, Indijsko Ustavno sodišče pa je pravico do čiste pitne vode vključilo v pravico do življenja. Druge države, zlasti vse evropske,<sup>2</sup> kot rečeno, varujejo pravico do pitne vode na zakonski ravni.<sup>3</sup>

#### 4. Pravica do pitne vode v slovenski pravni ureditvi

Izrecno pravice do pitne vode slovenska Ustava ne opredeljuje. V 70. členu pa v drugem odstavku določa, da zakon določa pogoje, pod katerimi se smejo izkoriščati naravna bogastva, v tretjem odstavku istega člena pa, da lahko zakon določi, da smejo naravna bogastva izkoriščati tudi tuje osebe, in določi pogoje za izkoriščanje.

Ustavna ureditev je torej glede oskrbe s pitno vodo dokaj liberalna in zakonodajalcu omogoča širok prostor za uveljavljanje koncesij in prepustitev oskrbe s pitno vodo zasebnim pravnim in fizičnim osebam.

Sedanja zakonska ureditev oskrbe s pitno vodo je sicer zadovoljiva. Zakon o varstvu okolja (ZVO-1, Ur.l. RS, št. 41/2004 in nasl.) v 149. členu določa, da je oskrba s pitno vodo obvezna občinska gospodarska služba, da so objekti in naprave, potrebne za izvajanje te javne službe, infrastruktura lokalnega pomena in da vlada podrobneje predpiše med drugim tudi metodologijo za oblikovanje le-te, oskrbovalne standarde in tehnične vzdrževalne, organizacijske ter druge ukrepe ter normative za opravljanje obveznih gospodarskih javnih služb, med drugim torej tudi za oskrbo s pitno vodo. V 163. členu pa ta zakon določa, da so naravne dobrine v javni lasti ali v upravljanju države oziroma občine ali pod posebnim varstvom skladno z zakonom.

Zakon o vodah (ZV-1, Ur. l. RS, št. 67/2002 in nasl.) v 2. tč 21. člena opredeljuje posebno rabo vodnega vira na podlagi koncesije. V drugem odstavku 108. člena ta zakon določa, da ima oskrba s pitno vodo prednost pred rabo za druge namene, v 117. členu ureja lastno oskrbo s pitno vodo, v 118. členu oskrbo s pitno vodo, v 119. členu pridobitev vodne pravice s koncesijo, določbe členov 136-149, ki se nanašajo na podeljevanje koncesij, pa urejajo predvsem koncesije za gospodarsko izkoriščanje vode in za proizvodnjo pijač. Slovenija je pričela uvajati koncesije po l. 1993 (po

<sup>2</sup> Slovaška je tudi edina članica EU, za katero je bilo moč najti podatek, da je področje (pitne) vode uredila tudi na ustavnem nivoju, in sicer v 4. členu ustave, ki je bil sprejet leta 2014. V prvem odstavku tega člena je določeno, da so med drugim tudi podzemne vode in vodni tokovi v *lasti države*. V letu 2014 je bila sprejeta sprememba ustave, ki med drugim predpisuje (prvi odstavek 4. člena), da je država dolžna varovati in skrbeti za naravna bogastva (vključno z vodo) v imenu svojih državljanov in tudi prihodnjih rodov. V drugem odstavku 4. člena ustave pa je s spremembo ustave v letu 2014 predpisana prepoved izvoza vode iz države, vključno prek vodovodnega omrežja. Izjema od tega pravila je voda, ki je namenjena za osebne potrebe, ustekleničena voda in voda, ki je namenjena za humanitarno pomoč. Podrobneje so te izjeme urejene v 17. a členu Zakona o vodah (Zákon o vodách) iz leta 1990 s spremembami (zadnja je iz leta 2014). Gl. več o tem Igor Zobavnik, Pitna voda, Primerjalni pregled (PP), raziskava DZ (ki pa ne predstavlja mnenja DZ), Ljubljana z dne 3.4.2015.

<sup>3</sup> Ti podatki so povzeti po raziskavi Odgovornost države zagotavljanje pravico do čiste pitne vode, sestavljene v juliju 2015 na Pravni kliniki za varstvo okolja 2014/2015 pri Pravni fakulteti v Ljubljani



sprejemu Zakona o gospodarskih javnih službah) in na ta način dopuščala med drugim zasebni kapital k vodnim virom (tudi za ustekleničenje), pri čemer pa je dovolila poseg v vodne vire in udeležbo zasebnega kapitala na popolnoma odprt način in izven državnega nivoja. Skladno z zakonodajo (predvsem ZVO-1) je namreč možno dopustiti izkoriščanje vodnih virov v vsaki občini brez nadzora, tako formalnega kot vsebinskega, ne da bi izvršilna ali zakonodajna veja oblasti imela kakršnokoli vlogo glede dopuščanja podeljevanja koncesij, jih omejevala, itd.

Da so bile v Sloveniji podeljene koncesije za oskrbo s pitno vodo tudi zasebnim osebam, je jasno razvidno iz uredb o podelitvi in koncesiji in iz Uredbe o oskrbi s pitno vodo (Ur.l. RS, št. 88/2012), ki se nanaša prav na obvezne občinske gospodarske javne službe oskrbe s pitno vodo in ki v 6. členu tudi regulira lastno oskrbo s pitno vodo. Ta uredba v bistvu računa predvsem na oskrbo s pitno vodo s strani občinske gospodarske javne službe, medtem ko se posamezne uredbe o podelitvi koncesij nanašajo tudi na izkoriščanje vode in vodnih virov za oskrbo prebivalstva z vodo.

Na splošno lahko torej ocenimo, da je z vidika ustave oskrba z vodo dokaj liberalizirana, da pa zakonodaja in uredbe o podeljevanju koncesij vendarle favorizirajo predvsem oskrbo prebivalstva s pitno vodo preko občinskih gospodarskih javnih služb. Pravno pa so mogoče tudi koncesije, ki bi jih na razpisu podeljevali tudi tujim korporacijam (morali bi, ker pravila EU zahtevajo nediskriminatorni pristop na trg subjektom iz držav članic EU).

Po mnenju strokovne skupine je nujno potrebno vnesti pravico do pitne vode v ustavo. Ustava naj glede pomembnih zadev določa splošna pravila, podrobneje pa naj se pravice uredijo z zakoni. Na splošno je glede razmerja med ustavo in zakonom uveljavljeno pravilo, po katerem v ustavi ni treba urejati zadev, ki se lahko uredijo z zakonom, ki torej niso takega pomena, da bi morala uživati ustavno garancijo. Zadeve, ki so temeljnega pomena za neko družbo, pa se praviloma urejajo z ustavo prav zato, ker ustava nudi največjo pravno garancijo ureditve. Doslej ustave večji del tako kot v Sloveniji, kjer nimamo pomanjkanja pitne vode, niso vsebovale pravice do pitne vode, ker je bila pravica do pitne vode samoumevna. Vsekakor pa iz pravice do življenja, ki ga pitna voda omogoča, izhaja tudi pravica do pitne vode, ki tako kot vse temeljne človekove pravice sodi v ustavo.

Sedanja ureditev v Ustavi glede javnega dobra kot tudi glede pravice do zdravega življenjskega okolja pravice do vode posebej ne ureja, veljavna ustavne določbe pa za urejanje te pravice ne zadostujejo, tako da posledično ne moremo vedeti, kako bi reagirala sodišča, tudi Ustavno sodišče RS, če bi presojala pritiske na oskrbo s pitno vodo oz. kako bi presojala to pravico.<sup>4</sup>

Vključitev pravice do vode v ustavo je zlasti pomembna, ker realno lahko pričakujemo nadaljnji pritisk finančnih ustanov in mednarodnih korporacij, da se liberalizira tudi oskrba s pitno vodo in da se tudi to sedaj pretežno javno službo prepusti zakonom trga. V okviru EU velja hierarhija pravnih pravil. Po določbah 3a člena Ustave RS imajo pravni akti (uredbe, direktive) EU primat pred notranjimi pravnimi akti, tudi zakoni. Zaradi tega domača zakonska ureditev pravice do pitne vode ne varuje dovolj.

<sup>4</sup> V odločbi Ustavnega sodišča RS Up-156/98 z dne 15.6.1998, kjer je rižanski vodovod ustavil dobavo pitne vode, se na primer Ustavno sodišče ni ukvarjalo z vprašanjem ustavne pravice do pitne vode, temveč je zadevo rešilo na temelju pravice do zasebne lastnine. Poudarilo je, da se brez dobave vode lastninska pravica na etažni lastnini ne more neomejeno izvajati in je tako odločilo, da se dobava pitne vode ne sme ustaviti. Ni se torej sklicevalo na pravico posameznika do vode kot njegovo temeljno pravico, ki bi izhajala iz določb Ustave RS o pravici do zdravega človekovega okolja (72. člen).

Pri dopolnjevanju in spreminjanju ustave je pogost ugovor, da mora ustava vsebovati le temeljne določbe o človekovih pravicah in svoboščinah in da naj podrobnejše določbe o vsebini in načinu izvrševanja pravic vsebuje zakonodaja. Skupina je mnenja, da je pravico do pitne vode, ki glede na razprave v različnih sredinah dobiva vse večji in večji pomen, treba že v ustavi vsebinsko čim jasneje opredeliti in da je treba obenem neposredno v ustavo zapisati tudi način izvrševanja te pravice (tudi v 70. členu Ustave RS je v tretjem odstavku opredeljen eden izmed načinov uresničevanja ustavne določbe o javnem dobru in naravnih bogastvih).

Po mnenju strokovne skupine je treba dopolnitev ustave formulirati kot človekovo pravico in jo urediti v posebnem členu, ker bi bilo sicer mogoče to pravico razlagati tudi v okviru samega 70. člena, ki na primer dovoljuje izkoriščanje naravnih virov s strani tujih oseb, medtem ko se predlagana nova določba o pravici do pitne vode zavzema za oskrbo prebivalstva s pitno vodo v okviru javne službe. Opredelitev pravice do pitne vode v posebnem členu bi tudi na zunaj jasno pokazala, da gre za posebno ureditev te pravice, za katero ne velja liberalnejša določba o javnem dobru in naravnih bogastvih v 70. členu Ustave RS.

##### *5. Nekatera vprašanja v zvezi s pravico do pitne vode*

Kolikor bo v Ustavo vnesena posebna pravica do (čiste) pitne vode in določba, da se oskrba prebivalstva in gospodinjstev z vodo vrši le preko neprofitne gospodarske službe, se bo seveda zastavilo še nekaj že doslej omenjenih vprašanj:

- ali bo tudi v prihodnje mogoča in dovoljena samooskrba s pitno vodo in pod katerimi pogoji;
- kako bo z že podeljenimi koncesijami za oskrbo prebivalstva s pitno vodo;
- ali predlagana ureditev, ki govori o pitni vodi, ne pa o čisti pitni vodi, zadostuje in ali predlagana določba, da se vodni viri, ki služijo oskrbi prebivalstva s pitno vodo in z vodo za oskrbo gospodinjstev izkoriščajo v obliki neprofitne javne službe, dejansko preprečuje, da bi to oskrbo prevzele preko koncesije (čeprav kot neprofitno javno službo) tudi velike gospodarske družbe ali celo multinacionalne korporacije.

Kar se prvega vprašanja tiče, je odgovor enostaven. Samooskrba s pitno vodo je v nekaterih predelih Slovenije uveljavljena oblika in bo kot taka lahko ostala tudi v prihodnje, ker jo predlagano ustavno besedilo ne preprečuje.

Precej problemov bo lahko z že podeljenimi koncesijami za oskrbo prebivalstva s pitno vodo. V najslabšem primeru bodo ostale koncesije v veljavi toliko časa, za kolikor so podeljene, saj bi sicer lahko prišlo s strani prevzemnikov tudi do odškodninskih zahtevkov. V spornih primerih bo treba odločati tudi o pravnih razmerjih, nastalih na podlagi Zakona o gospodarskih javnih službah (ZGJS, Ur.l. št. 32/1993 in nasl.) in Zakona o javno-zasebnem partnerstvu (ZJZP; Ur.l. št. 127/2006).

Vprašanje, kakšno besedilo novega člena, ki bi dopolnjeval ustavo bi v celoti preprečevalo koncesije tujim nadsionalnim družbam, pa je v bistvu odprto. Res jemlje določba, da se opravlja oskrba s pitno vodo preko neprofitne javne službe, interes za pridobitev takih koncesij. Vendar tak interes ni izključen zaradi možne povezave oskrbe z vodo z gospodarsko dejavnostjo (s polnjenem ustekleničene vode, z uporabo vode za varjenje piva in proizvodnjo brezalkoholnih pijač, itd.). Zaradi tega

se ponuja rešitev, da se določba o oskrbi prebivalstva s pitno vodo dopolni tako, da se bodisi prepove opravljanje take gospodarske dejavnosti prepustiti s koncesijo gospodarskim družbam, tako domačim kot tujim, torej da se koncesije pri oskrbi prebivalstva sploh izključijo, ali pa da se uveljavi določba o neposrednem zagotavljanju oskrbe prebivalstva s pitno vodo s strani države. Tudi tako formuliranje pravice do pitne vode bi z določitvijo načina izvrševanja s strani države preprečevalo podeljevanje koncesij za oskrbo prebivalstva s pitno vodo domačim in tujim gospodarskim družbam. To naj bi bilo potrebno, ker določba tretjega odstavka 70. člena Ustave RS pravi, da lahko zakon določa pogoje, pod katerimi se smejo izkoriščati naravna bogastva, med katere voda nedvomno spada. Kakor hitro pa so koncesije na področju neke javne službe dovoljene, je treba, praviloma, tudi tujim gospodarskim subjektom omogočiti sodelovanje na razpisih za podeljevanje koncesij.

V dosedanjih razpravah so nekateri tudi opozorili, da pravno ni jasna opredelitev »neprofitna javna služba«. V zvezi s tem opozarjamo, da se ta izraz sicer doslej v zakonodaji pogosto ne uporablja, da pa to ne pomeni, da je izraz v pravnem pogledu nekorekten. Tako npr. vsebuje Stanovanjski zakon (SZ-1, Ur. l. RS, št. 69/2003 in nasl.) v prvem odstavku 118. člena določbo o neprofitni najemnici, ki je po dikciji tega zakona najemnica, ki krije stroške za vzdrževanje stanovanja in skupnih delov, stroške za opravljanje upravniških storitev, amortizacijo in stroške financiranja sredstev, vloženih v stanovanje, skupne dele in zemljišča stanovanjske stavbe, ne vsebuje pa deleža na dobičku. Neprofitnost torej pomeni, da izvajalec neprofitne gospodarske službe ne bi smel ustvarjati in si prilaščati dobička, temveč bi moral tudi eventualno ustvarjene viške prihodkov vrniti v gospodarsko službo, najrealneje v obliki investicij. Vsekakor pa tudi oskrba s pitno vodo ne bi mogla biti brezplačna, saj je treba kriti stroške infrastrukture za zajetje in napeljavo pitne vode, za vzdrževanje vodovodnih napeljav in zagotovitev higienske neoporečnosti vode.

V razpravi v okviru strokovne skupine so posamezni člani tudi opozorili, da v ustavi ni rešeno vprašanje lastnine na javnem dobru. To dejansko drži in povzroča pri opredeljevanju javnega dobra na nekaterih področjih (v tem času na primer tudi na področju razmejitve med javnimi površinami in skupnim funkcionalnim oziroma pripadajočim zemljiščem v stanovanjskih naseljih) velike probleme. Vendar bi tako širjenje urejanja problematike šlo preko meja, ki jih je opredelil obravnavani predlog za spremembo ustave.

## *6. Mnenje strokovne skupine*

Pravica do pitne vode se uresničuje na dva načina. Pravico uresničuje upravičenec z lastno oskrbo, tako imenovano samooskrbo ali jo upravičenec uresničuje z dostopom do omrežja za preskrbo z vodo. Če je določba o pitni vodi formulirana kot človekova pravica, postane oskrba z vodo namesto gospodarske javne dejavnosti način, na katerega se zagotavlja izvrševanje pravice do pitne vode.

Pravice morajo biti pod enakimi pogoji dostopne vsakomur. To pomeni, da je treba zagotoviti tako izvrševanje oskrbe z vodo, ki bo pomenilo dejansko dostopnost do pitne vode, s čimer bo pravica do pitne vode zagotovljena za vsakogar. Zato ni dovolj, da se oskrba z vodo vsakomur zagotavlja, dejansko dostopnost je treba zagotoviti tudi tako, da zmore ceno zagotovljene pitne vode vsakdo tudi plačati.

Ker pravica do pitne vode tudi v prihodnje ne bi bila v ustavi strukturno umeščena med temeljne pravice in svoboščine, ki se uresničujejo neposredno na podlagi ustave, čeprav gre v bistvu za takšno pravico, je treba določiti, da mora zagotavljati njeno uresničevanje država. Oskrba s pitno vodo in z njo povezana oskrba prebivalstva z vodo naj se zato zagotavlja z vzpostavitvijo državne javne službe. Samo na ta način je namreč pravica pod enakimi pogoji zagotovljena za vsakogar. Da bi bila oskrba dejansko zagotovljena vsakomur, jo mora država garantirati z vzpostavitvijo takšne javne službe, ki je zagotovljeno neprofitna. Treba pa je zagotoviti tudi trajnostno oskrbo prebivalstva s pitno vodo in vodo za oskrbo gospodinjestev, saj vodni viri niso »večni« in v celoti obnovljivi, temveč bodo služili za oskrbo s pitno vodo tudi prihodnjim generacijam. Že v ustavi mora biti zagotovljena oskrbi prebivalstva z vodo tudi prednost, ki bo prišla v poštev zlasti tedaj, kadar bodo isti vodni viri služili tudi drugim namenom.

Neprofitnost te javne službe je treba po mnenju strokovne skupine »utrditi« tudi z določbo, da vodni viri, ki služijo oskrbi prebivalstva s pitno vodo in z vodo za oskrbo gospodinjestev, niso tržno blago. Tudi Komisija EU je glede na vse bolj vročo razpravo o izkoriščanju vodnih virov in glede na ponavljajoče se predloge, ki so se zavzemali za možnost koncesij na tem področju, zavzela tako stališče in za oskrbo s pitno vodo ne zahteva liberalizacije.<sup>5</sup> To pa ne pomeni, da bi jo prepovedovala. Države članice EU se še vedno lahko odločijo zanjo. Vendar pa Komisija EU svetujem državam članicam, da same uredijo oskrbo s pitno vodo tako, da zagotovijo varno, čisto pitno vodo in tako, da bodo dostop do nje imeli vsi prebivalci.<sup>6</sup>

Zagotovljeno neprofitnost bi lahko država vzpostavila tako, da bi vodne vire za potrebe javne službe oskrbe prebivalstva s pitno vodo izkoriščala neposredno sama ali pa bi to svojo nalogo prenesla v izvrševanje samoupravnim lokalnim skupnostim (občinam).

V prvem primeru bi neposrednost izvrševanja javne službe garantirala neprofitnost, saj bi se neposredno določale cene storitve brez prikritih deležev v ceni, ki se približujejo profitnosti, obenem pa bi se morala v javnem interesu tudi vzdrževati infrastruktura. Ker med državo, ki bi regulirala dejavnost in upravičencem ne bi bilo posrednikov, saj bi država dejavnost tudi izvrševala na način, ki bi ga sama določila, bi se lahko pravica do pitne vode uresničevala v skladu z določenimi pravili.

V drugem primeru bi država na občine preneseno opravljanje lastne naloge opravljala posredno. Drugi odstavek 140. člena ustave določa, da lahko z zakonom prenese država na občina opravljanje posameznih nalog iz državne pristojnosti, če za to zagotovi sredstva. Tretji odstavek pa določa, da v zadevah, ki jih na organe lokalne skupnosti prenese država, opravljajo državni organi tudi nadzor nad primernostjo in strokovnostjo njihovega dela. Ker v zadevah, ki jih država prenese na občine, država izvršuje nadzorstvo nad zakonitostjo splošnih in posamičnih aktov ter nad primernostjo in strokovnostjo njihovega dela, bi

<sup>5</sup> Gl. COMMUNICATION FROM THE COMMISSION on the European Citizens' Initiative "Water and sanitation are a human right! Water is a public good, not a commodity!" Brussels, 19.3.2014 COM(2014) 177 final, str.

<sup>6</sup> Ibidem, isti dokument v zaključku, str. 13.

lahko država glede neprofitne javne službe oskrbe s pitno vodo in preskrbe prebivalstva z vodo določala ceno storitve oziroma elemente cene, merila in standarde izvrševanja dejavnosti, določala vzdrževalno dolžnost za infrastrukturo in podobno, obenem pa vršila tudi dejanski nadzor nad izvrševanjem naloge preko lastnih inšpekcijskih služb. Taka ureditev bi omogočala kombinacijo, da na posameznih območjih nalogo država opravlja neposredno, na drugih pa občine, na katere je ta naloga prenesena.

V razpravi v strokovni skupini so bila izražena tudi posamična mnenja, da naj bi oskrbo prebivalstva s pitno vodo in z vodo za oskrbo gospodinjestev neposredno izvrševale neprofitne lokalne službe. Razlog za to mnenje je dejstvo, da so lokalne skupnosti lastnice infrastrukture za oskrbo s pitno vodo in da bo treba v primeru prevzemanja javne službe s strani države urediti tudi vprašanje uporabe infrastrukture. Prevladalo pa je stališče, da sodi opravljanje oskrbe prebivalstva s pitno vodo in z vodo za oskrbo gospodinjestev med državne javne službe, da pa država lahko opravljanje te službe prenese na lokalne skupnosti. Le tako je namreč mogoče zagotoviti, da bo imela država v skladu z določbo tretjega odstavka 140. člena Ustave RS ne le pravico nadzora nad zakonitostjo dela organov lokalnih skupnosti (144. člen Ustave RS), temveč tudi pravico nadzora nad primernostjo in strokovnostjo njihovega dela. Poleg tega se že sedaj oskrba s pitno vodo ne opravlja le na lokalnem nivoju, saj že sedaj 8 izvajalcev oskrbuje s pitno vodo in z vodo za oskrbo gospodinjestev več kot 49 % prebivalstva v Republiki Sloveniji.

Poudariti je treba, da bi ureditev, ki bi kombinirala izvrševanje oskrbe s pitno vodo neposredno s strani države in prenos te naloge na občine, ne bi z ničemer posegla v pravico do svobodne gospodarske pobude. Vodni viri bi se tudi v prihodnje lahko gospodarsko profitno izkoriščali. Edino omejitev bi predstavljala zagotovljena oskrba s pitno vodo in vodo za preskrbo gospodinjestev. Ker bi bila namreč lahko pravica do pitne vode v posameznih primerih v medsebojnem nasprotju s pravico do svobodne gospodarske pobude, saj bi bil za isti vodni vir, ki naj bi služil neprofitni oskrbi s pitno vodo, izražen tudi interes za njegovo gospodarsko izkoriščanje, bi bilo treba z novo ustavno določbo urediti tudi razmerje med obema pravicama in podeliti prednost oskrbi s pitno vodo. Strokovna komisija zato predlaga dopolnitev ustavne določbe o pravici do pitne vode z določbo, da vodni viri prednostno služijo oskrbi prebivalstva s pitno vodo in z vodo za oskrbo gospodinjestev. Obenem naj bi nova ustavna določba tudi upoštevala, da je voda obnovljivi naravni vir, da pa se zaloge vode (ravni podtalnice) v svetu in tudi v Sloveniji zmanjšujejo. Zato bo pri dovoljevanju gospodarskega izkoriščanja vodnih virov treba tudi upoštevati, da vodni viri oskrbi prebivalstva s pitno vodo in oskrbi gospodinjestev služijo trajnostno in vnesti ustrezno določbo v ustavno besedilo..

Strokovna skupina je mnenja, da je predlog za začetek postopka o spremembah Ustave Republike Slovenije z osnutkom ustavnega zakona EPA 463-VII utemeljen ter predlaga, da Državni zbor predlog sprejme. Obenem je strokovna komisija tudi izoblikovala besedilo člena Ustave RS, s katerim bi dopolnili Ustavo RS.

Predlog besedila člena :

**»70. a člen  
(pravica do pitne vode)**

**Vsakdo ima pravico do pitne vode.**

**Vodni viri služijo prednostno in trajnostno oskrbi prebivalstva s pitno vodo in z vodo za oskrbo gospodinjstev. Vodni viri, ki služijo oskrbi prebivalstva s pitno vodo in z vodo za oskrbo gospodinjstev, niso tržno blago.**

**Oskrbo prebivalstva s pitno vodo in z vodo za oskrbo gospodinjstev zagotavlja država preko neprofitne javne službe, tako da vodne vire za ta namen izkorišča sama neposredno ali izkoriščanje prenese v neposredno opravljanje samoupravnim lokalnim skupnostim.«.**



OO NSi Gornja Radgona  
Črešnjevci 152  
9250 Gornja Radgona

Datum: 11.05.2016

Občina Gornja Radgona  
Občinski svet

ZADEVA: Predlog za razširitev dnevnega reda 12. redne seje občinskega sveta s točko »Problematika davčnih blagajn pri prostovoljnih gasilskih društvih in drugih manjših društvih«

PREDLAGATELJ: Ivan Kajdič in dr. Peter Kralj (svetniška skupina NSi)

PRAVNA OSNOVA: 24. člen Poslovnika občinskega sveta Občine Gornja Radgona (Uradno glasilo Občine Gornja Radgona, št. 1/2016)

NAMEN: Obravnava in sprejem

#### **PREDLOG SKLEPA:**

**Občinski svet Občine Gornja Radgona podpira predlog novele Zakona o davčnem potrjevanju računov, ki prostovoljna gasilska društva in društva, ki ne presegajo 10.000 evrov letnega prometa, izključuje iz kroga zavezancev za izvajanje postopka potrjevanja računov.**

#### **O b r a z l o ž i t e v:**

**Veljavni Zakon o davčnem potrjevanju računov, ki od prostovoljnih gasilskih društev in drugih manjših društev zahteva vzpostavitev davčnih blagajn, negativno vpliva na varnost v občini ter obenem zmanjšuje ustvarjalnost in živahnost družbenega življenja v naših lokalnih skupnostih.**

**Zato v Novi Sloveniji podajamo predlog novele Zakona o davčnem potrjevanju računov, ki prostovoljna gasilska društva in društva, ki ne presegajo 10.000 evrov letnega prometa, izključuje iz kroga zavezancev za izvajanje postopka potrjevanja računov.**

Dne 15. 7. 2015 je Državni zbor sprejel Zakon o davčnem potrjevanju računov, ki je pravna podlaga za obvezno uporabo on-line davčnih blagajn praktično za vse zavezance, ki poslujejo z gotovino.

Z uvedbo on-line davčnih blagajn se vsak gotovinski račun pred izdajo pošlje davčnemu organu, kjer se overi, potrdi in shrani. Zavezanec potrebuje internetni dostop za povezavo blagajne z informacijskim sistemom davčnega organa in program za prenos podatkov. Postopek overitve računa poteka prek enkratne identifikacijske oznake računa, ki se po internetni povezavi pošlje blagajni zavezanca.



Izjeme od obvezne uporabe on-line davčne blagajne so določene izjemno ozko. Gre le za dobave blaga in storitev zavezancev-nerezidentov, če skupna letna vrednost dobav blaga in storitev v RS ne presega 35.000 evrov, za dobavo telekomunikacijskih in elektronskih storitev zavezancev-nerezidentov, če so dobave opravljene osebam, ki niso zavezanci za DDV ter še za dobave električne energije, vode, plina, komunale ter telekomunikacijskih storitev, če je bila sklenjena pogodba o dobavi in dobavitelj izdaja račune množično, z uporabo sistema avtomatske obdelave podatkov in se izvede plačilo preko univerzalnega plačilnega naloga.

Kot glavni cilj tega zakona je po oceni vlade preprečiti sivo ekonomijo in razpolaganje z neevidentirano gotovino, s katero se v nadaljevanju krijejo neevidentirane nabave, neprijavljeni dohodki lastnikov podjetij in plačila zaposlitev na črno.

Med zavezanci so poseben primer tudi **prostovoljna gasilska društva**, ki se kot humanitarna društva večinoma financirajo s prostovoljnimi prispevki in donacijami pravnih in fizičnih oseb. Pomemben prihodek teh društev so tudi zbrana sredstva od prireditvev (gasilskih veselic), ki je za posamezno prostovoljno gasilsko društvo običajno le enkrat letno. Zbrana sredstva od teh prireditvev so seveda namenjena največkrat nakupu gasilske opreme in gasilskih vozil. In prav zaradi ene take prireditve so po sedaj veljavnem zakonu tudi prostovoljna gasilska društva zavezanci za on-line davčno blagajno. Ne le stroškovno breme nakupa elektronskih naprav in zagotavljanja internetne povezave, tudi administrativno breme je za prostovoljna gasilska društva preveliko. Gasilska društva nimajo zaposlenih in tudi ne usposobljenih za ravnanje s temi napravami v skladu s predpisi o davčnem potrjevanju računov, zagrožene kazni za nepravilnosti pa so visoke. Številna prostovoljna gasilska društva se bodo raje odpovedala organizaciji prireditve, kar bo imelo za posledico znižanje prihodkov društva. Vse to pa bo šlo v škodo varnosti ljudi in premoženja.

Poleg prostovoljnih gasilskih društev so med zavezanci tudi vsa ostala društva. Med njimi so tudi **manjša društva** z nizkim letnim denarnim prometom. Zakon o društvih določa, da namen ustanovitve in delovanja društev ni pridobivanje dobička. Pridobitna dejavnost lahko obstoji le v omejenem obsegu v dopolnitev nepridobitni dejavnosti za uresničevanje namena in ciljev društva. Smisel delovanja društev torej ni vstop in konkuriranje na trgu, ampak združevanje državljanov na različnih področjih družbenega življenja. Društva predstavljajo ključen dejavnik spodbujanja aktivnosti, participacije, povezovanja in ustvarjalnosti državljanov na ravni civilne družbe. Za živahnost družbenega življenja v lokalnih skupnostih v največji meri skrbijo prav društva, ki spodbujajo aktivnosti na področjih kot so npr. kultura, šport, humanitarnost, znanost itd. V Sloveniji je npr. ustanovljenih več kot 3000 društev, ki so namenjena pomoči ljudem, več kot 3800 kulturno umetniških društev in več kot 8000 športnih in rekreativnih društev.

Uvedba davčnih blagajn za manjša društva pomeni nesorazmerno otežitev njihovega delovanja, kar jih sili k omejevanju ali celo ukinitvi njihovih aktivnosti. Predvsem manjša društva nimajo ustreznih finančnih in administrativnih zmogljivosti za zagotovitev delovanja davčnih blagajn. Z njihovo uvedbo pa se možnost pridobivanja finančnih sredstev še nesorazmerno oteži. Kot primer naj navedemo planinsko društvo, ki za svoje člane enkrat letno organizira planinski izlet. Takšno društvo bo zaradi enega planinskega izleta moralo vzpostaviti sistem davčnega potrjevanja računov. Podobno velja za vsa druga društva, ki delujejo na različnih drugih področjih. Tak ukrep ni razumen in sorazmeren. Uvedba davčnih blagajn za društva prinaša otežitev povezovanja državljanov in dodatno povečanje družbene apatije. Utemeljitive, da lahko država na podlagi omejevanja pridobivanja sredstev društev preprečuje sivo ekonomijo, niso razumne.



REPUBLIKA SLOVENIJA  
**DRŽAVNI ZBOR**

Poslanska skupina Nova Slovenija - krščanski demokrati

Šubičeva ulica 4, 1000 Ljubljana

t: 01 478 96 70, f: 01 478 98 65, e: ps-nsi@dz-rs.si, www.dz-rs.si

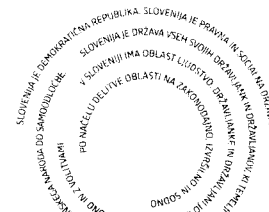

**DRŽAVNI ZBOR REPUBLIKE SLOVENIJE**  
**Dr. Milan Brglez, predsednik**

**SKUPINA POSLANK IN POSLANCEV**  
**Prvopodpisani Jožef Horvat**

Datum: 20. 4. 2016

**DRŽAVNI ZBOR REPUBLIKE SLOVENIJE**

Prejeto:	20 -04- 2016
Šifra:	432-01/16-29/1
Povezava:	
EPA:	1182-VII   EU:
Sign. zn.:	
Kratica:	

Na podlagi 88. člena Ustave Republike Slovenije (Uradni list RS, št. 33/91-I, 42/97, 66/00, 24/03, 69/04, 68/06, 47/13), 19. člena Zakona o poslancih (Uradni list RS, št. 112/05 - uradno prečiščeno besedilo, 20/06 - ZNOJF-1, 109/08, 39/11, 48/12) in 114. člena Poslovnika Državnega zbora Republike Slovenije (Uradni list RS, št. 92/07 - uradno prečiščeno besedilo, 105/10, 80/13) vlagamo podpisane poslanke in poslanci

**PREDLOG ZAKONA O SPREMEMBAH IN DOPOLNITVAH ZAKONA O DAVČNEM  
POTRJEVANJU RAČUNOV,**

ki vam ga pošiljamo v obravnavo na podlagi 114. in 115. člena Poslovnika Državnega zbora Republike Slovenije.

Pri obravnavi predloga zakona v Državnem zboru RS in pri delu njegovih delovnih teles bo sodeloval poslanec Jožef Horvat.

Prilogi:

- predlog zakona,
- podpisi poslank in poslancev:
  - Jožef Horvat,
  - Ljudmila Novak,
  - mag. Matej Tonin,
  - Iva Dimic,
  - Jernej Vrtovec.

## I. UVOD

### 1. OCENA STANJA IN RAZLOGI ZA SPREJEM ZAKONA

Dne 15. 7. 2015 je Državni zbor sprejel Zakon o davčnem potrjevanju računov, ki je pravna podlaga za obvezno uporabo on-line davčnih blagajn praktično za vse zavezance, ki poslujejo z gotovino.

Z uvedbo on-line davčnih blagajn se vsak gotovinski račun pred izdajo pošlje davčnemu organu, kjer se overi, potrdi in shrani. Zavezanec potrebuje internetni dostop za povezavo blagajne z informacijskim sistemom davčnega organa in program za prenos podatkov. Postopek overitve računa poteka prek enkratne identifikacijske oznake računa, ki se po internetni povezavi pošlje blagajni zavezanca.

Izjeme od obvezne uporabe on-line davčne blagajne so določene izjemno ozko. Gre le za dobave blaga in storitev zavezancev-nerezidentov, če skupna letna vrednost dobav blaga in storitev v RS ne presega 35.000 evrov, za dobavo telekomunikacijskih in elektronskih storitev zavezancev-nerezidentov, če so dobave opravljene osebam, ki niso zavezanci za DDV ter še za dobave električne energije, vode, plina, komunale ter telekomunikacijskih storitev, če je bila sklenjena pogodba o dobavi in dobavitelj izdaja račune množično, z uporabo sistema avtomatske obdelave podatkov in se izvede plačilo preko univerzalnega plačilnega naloga.

Kot glavni cilj tega zakona je po oceni vlade preprečiti sivo ekonomijo in razpolaganje z neevidentirano gotovino, s katero se v nadaljevanju krijejo neevidentirane nabave, neprijavljeni dohodki lastnikov podjetij in plačila zaposlitev na črno.

Med zavezanci so poseben primer tudi prostovoljna gasilska društva, ki se kot humanitarna društva večinoma financirajo s prostovoljnimi prispevki in donacijami pravnih in fizičnih oseb. Pomemben prihodek teh društev so tudi zbrana sredstva od prireditvev (gasilskih veselic), ki je za posamezno prostovoljno gasilsko društvo običajno le enkrat letno. Zbrana sredstva od teh prireditvev so seveda namenjena največkrat nakupu gasilske opreme in gasilskih vozil. In prav zaradi ene take prireditve so po sedaj veljavnem zakonu tudi prostovoljna gasilska društva zavezanci za on-line davčno blagajno. Ne le stroškovno breme nakupa elektronskih naprav in zagotavljanja internetne povezave, tudi administrativno breme je za prostovoljna gasilska društva preveliko. Gasilska društva nimajo zaposlenih in tudi ne usposobljenih za ravnanje s temi napravami v skladu s predpisi o davčnem potrjevanju računov, zagrožene kazni za nepravilnosti pa so visoke. Številna prostovoljna gasilska društva se bodo raje odpovedala organizaciji prireditve, kar bo imelo za posledico znižanje prihodkov društva. Vse to pa bo šlo v škodo varnosti ljudi in premoženja.

Poleg prostovoljnih gasilskih društev so med zavezanci tudi vsa ostala društva. Zakon o društvih določa, da namen ustanovitve in delovanja društev ni pridobivanje dobička. Poleg tega zakon izrecno prepoveduje ustanovitev društva, katerega namen je ustvarjanje dobička. Društvo lahko opravlja le pridobitno dejavnost, ki je povezana z njegovim namenom in cilji. Ta dejavnost lahko obstoji le v omejenem obsegu kot dopolnilna dejavnost nepridobitni dejavnosti za uresničevanje namena in ciljev društva. Smisel delovanja društev torej ni vstop in konkuriranje na trgu, ampak združevanje državljanov na različnih področjih družbenega življenja. Društva predstavljajo ključni dejavniki spodbujanja aktivnosti, participacije, povezovanja in ustvarjalnosti državljanov na ravni civilne družbe. Za živahnost družbenega življenja v lokalnih skupnostih v največji meri skrbijo prav društva, ki spodbujajo aktivnosti na področjih kot so npr. kultura, šport, humanitarnost, znanost itd. V Sloveniji je npr. ustanovljenih več kot 3000 društev, ki so namenjena pomoči ljudem, več kot 3800 kulturno umetniških društev in več kot 8000 športnih in rekreativnih društev.

Uvedba davčnih blagajn za manjša društva pomeni nesorazmerno otežitev njihovega delovanja, kar jih sili k omejevanju ali celo ukinitvi njihovih aktivnosti. Predvsem manjša društva nimajo ustreznih finančnih in administrativnih zmogljivosti za zagotovitev delovanja davčnih blagajn. Z njihovo uvedbo pa se možnost pridobivanja finančnih sredstev še nesorazmerno oteži. Kot primer naj navedemo planinsko društvo, ki za svoje člane enkrat letno organizira planinski izlet. Takšno društvo bo zaradi enega planinskega izleta moralo vzpostaviti sistem davčnega potrjevanja računov. Podobno velja za vsa druga društva, ki delujejo na različnih področjih. Tak ukrep ni razumen in sorazmeren. Uvedba davčnih blagajn za društva prinaša otežitev povezovanja državljanov in dodatno povečanje družbene apatije. Utemeljitev, da lahko država na podlagi omejevanja delovanja in pridobivanja sredstev društev preprečuje sivo ekonomijo niso razumne.

Prav tako uvedba davčnih blagajn za manjše kmetije pri opravljanju dopolnilne dejavnosti pomeni zanje nesorazmerno obremenitev. Dopolnilna dejavnost kmetij pogosto pomeni ohranjanje različnih tradicij, izdelkov, pomembnih rokodelskih in drugih znanj. Povečuje ponudbo lokalnih izdelkov, ter posledično bogati življenje v naših lokalnih skupnostih, hkrati pa kmetijam daje možnost dodatnega razvoja in prenosa znanj na nove generacije. Pogosto so nosilci takšnih dejavnosti majhne kmetije. Ne le stroškovno breme nakupa elektronskih naprav, tudi administrativno breme je za takšne kmetije preveliko. Kot posledico uvedbe davčnih blagajn za majhne kmetije, lahko pričakujemo opuščanje dopolnilnih dejavnosti in posledično veliko zmanjšanje ustvarjalnosti na lokalnem področju. Zato predlagamo, da se kmetije, ki opravljajo dopolnilno dejavnost z manj kot 15.000 evri letnega dohodka, razbremenijo uporabe davčnih blagajn.

Veljavni zakon sankcionira tudi kupce, ki ne prevzamejo, ali ne zadržijo računa za kupljeno blago oz. storitev neposredno po odhodu iz poslovnega prostora oz. ga na zahtevo ne zahtevajo pooblaščenim osebam. Zagrožena je tudi kazen 40 evrov. To je prekomeren poseg v položaj kupcev in potrošnikov, zato predlagamo ukinitve sankcioniranja.

## **2. CILJI, NAČELA IN POGLAVITNE REŠITVE ZAKONA**

### **2.1. Cilji**

Predlagani zakon zasleduje cilj ureditve položaja prostovoljnih gasilskih društev, društev katerih prihodki preteklega poslovnega leta so manjši od 10.000 evrov in kmetij, ki v skladu z Zakonom o kmetijstvu opravljajo dopolnilno dejavnost, iz katere prihodki preteklega poslovnega leta ne presegajo 15.000 evrov, v zvezi z uporabo on-line davčnih blagajn. Za te tri kategorije zavezancev se določi izjema od obvezne uporabe on-line davčnih blagajn pri gotovinskem poslovanju. Ti zavezanci bodo še naprej svoje gotovinsko poslovanje vodili na enak način, kot je bilo blagajniško poslovanje urejeno doslej, torej preko »virtualnih« davčnih blagajn ali preko vezane knjige računov, v skladu z določili veljavnega Zakona o davčnem postopku.

Cilj predloga zakona je tudi ustrezna ureditev položaja oziroma obveznosti kupcev glede jemanja in hranjenja računov ter predložitve računa pooblaščenim osebam.

### **2.2. Načela**

Predlog zakona sledi načeloma sorazmernosti in administrativne enostavnosti.

### **2.3. Poglavitne rešitve**

Poglavitna novost, ki jo prinaša zakon, je določiti izjeme od obveznosti uporabe on line davčnih blagajn za tri kategorije subjektov. To so prostovoljna gasilska društva, društva, katerih prihodki preteklega poslovnega leta so manjši od 10.000 eurov in kmetije, ki v skladu z Zakonom o kmetijstvu opravljajo dopolnilno dejavnost, iz katere prihodki preteklega poslovnega leta ne presegajo 15.000 eurov. Za te tri kategorije je namreč sedanja ureditev obvezne uporabe on-line davčnih blagajn preveliko administrativno in finančno breme.

### **3. OCENA FINANČNIH POSLEDIC PREDLOGA ZAKONA ZA DRŽAVNI PRORAČUN IN DRUGA JAVNA FINANČNA SREDSTVA**

Predlog zakona po oceni predlagatelja ne bo imel javnofinančnih posledic za državni proračun in za druga javnofinančna sredstva.

### **4. NAVEDBA, DA SO SREDSTVA ZA IZVAJANJE ZAKONA V DRŽAVNEM PRORAČUNU ZAGOTOVLJENA, ČE PREDLOG ZAKONA PREDVIDEVA PORABO PRORAČUNSKIH SREDSTEV V OBDOBJU, ZA KATERO JE BIL DRŽAVNI PRORAČUN ŽE SPREJET**

Za izvajanje zakona ne bodo potrebna dodatna proračunska sredstva.

### **5. PRIKAZ UREDITVE V DRUGIH PRAVNIH SISTEMIH IN PRILAGOJENOSTI PREDLAGANE UREDITVE PRAVU EVROPSKE UNIJE**

Pravo EU ne ureja neposredno področja davčnih blagajn. To področje je prepuščeno državam članicam. Zato v okviru EU tudi ni enotnih stališč o davčnih blagajnah. Večina držav, ki so uvedle posamično vrsto davčnih blagajn, pa so uredile tudi določene izjeme glede zavezancev, bodisi po vrsti dejavnosti ali po višini doseženega letnega prometa. Večina držav tudi ne predpisuje sankcij za kupce, ki ob nabavi blaga ali storitve ne zahtevajo računa oziroma ga ne vzamejo.

#### **Hrvaška**

Hrvaška je leta 2012 sprejela Zakon o fiskalizaciji v prometu z gotovino, s katerim je uvedla sklop ukrepov za učinkovit nadzor nad prometom blaga in storitev, za katerega zavezanci za fiskalizacijo prejmejo plačilo v gotovini, ter za preprečevanje davčnih utaj iz naslova tega prometa. Bistveni ukrep novega zakona je uvedba procesa fiskalizacije oziroma elektronske overitve računov pri hrvaški davčni upravi. Zavezanci za fiskalizacijo so zavezanci za davek od dohodka iz dejavnosti in zavezanci za davek od dobička, razen izjem, ki jih opredeljuje zakon in izpolnjujejo predpisana merila glede na dejavnost (obrt, kmetijska in gozdarska dejavnost), višino letnega prometa (ne presegajo zakonsko določene zgornje meje, ki je različna po posameznih dejavnostih), niso zavezanci za DDV, nimajo ločenih poslovnih enot ali proizvodnih obratov ter se ne ukvarjajo z dejavnostjo gostinstva ali trgovine. Zavezanci morajo izdajati račune z uporabo elektronskih naprav, ki so povezane z davčnim organom. Vsak račun mora zavezanec pred izdajo računa kupcu potrditi pri davčnem organu in pridobiti enkratni identifikator računa – oznako, ki se izpiše na računu. Izjeme od te ureditve v primeru okvare elektronske naprave, nemožnosti vzpostavitve povezave z davčno upravo ali izpada električne energije in tudi drugi zavezanci za fiskalizacijo morajo izdati ročno izpisane račune iz vezane knjige računov, ki jo je potrdil davčni organ. Nov sistem tako določa preglednejše gotovinsko poslovanje v primeru izdaje elektronskih in tudi ročno izpisanih računov ter učinkovit nadzor Davčne uprave Republike Hrvaške nad kršitvami pri gotovinskem poslovanju.

#### **Švedska**

Na Švedskem so zanesljive registrske blagajne pri davčnih zavezancih, ki poslujejo z gotovino, obvezne od začetka leta 2010, izvzeta pa so večja podjetja, za katera je davčna uprava ugotovila, da imajo dovolj dober sistem notranjih kontrol, ter zavezanci z letnim gotovinskim prometom do približno 18.600 eurov. Davčne blagajne za izdajo računov pri gotovinskih plačilih za blago in storitve so predpisane v obliki ustrezne strojne opreme, in sicer v blagajno ali tiskalnik vgrajene enote oziroma z blagajno povezane samostojne enote s fiskalnim spominom. V enote s fiskalnim spominom ni mogoče posegati, do podatkov ima dostop le davčni organ. Enak sistem ima tudi Belgija.

### **Portugalska**

Portugalska je uvedla sistem davčnih blagajn v obliki certificirane programske opreme za izdajo računov. Zavezanci za izdajo računa z uporabo davčne blagajne oz. predpisane programske opreme so dobavitelji blaga in storitev pravnim osebam in končnim porabnikom. Zavezanec je poslovni subjekt, ustanovljen na Portugalskem, ki ustvari letni promet v višini nad 100.000 eurov in vsako drugo podjetje, ki se prostovoljno odloči, da bo za izdajo računov uporabljalo elektronski sistem. Certifikat za programsko opremo za izdajo računov razvijalec programske opreme pridobi od davčnega organa. Poslovni subjekti, ki so pod pragom za obvezno uporabo davčnih blagajn in ne izdajajo računov z uporabo elektronske naprave, lahko izdajajo račune le na prednatisnjenih obrazcih, potrjenih s strani davčnega organa. Od 1. januarja 2013 morajo vsi zavezanci za DDV, ki uporabljajo davčne blagajne, mesečno sporočati podatke o vseh izdanih računih davčnemu organu. Izmenjava podatkov med zavezancem in davčnim organom lahko poteka v realnem času ali naknadno s paketnim prenosom podatkov. Zavezanci za DDV, ki izdajajo račune brez uporabe elektronske naprave, morajo vnesti podatke o računih, izdanih z uporabo prednatisnjenega obrazca v spletni portal davčnega organa. Za izjeme in majhne poslovne subjekte z majhnim številom izdanih računov je bil sprejet poenostavljen sistem. Podatki o računu, ki se sporočajo davčnemu organu so: ID za DDV zavezanca, številka in datum računa, tip dokumenta (račun, dobropis, bremepis), ID za DDV kupca, kadar kupec zahteva izpis tega podatka na računu, davčna številka kupca, kadar kupec zahteva izpis tega podatka na računu, vrednost osnove za davek, uporabljene davčne stopnje, razlog za neobračunavanje DDV na računu, ko DDV ni obračunan, znesek DDV na računu. Kupec je vedno dolžan zahtevati račun, v nasprotnem primeru je zanj predpisana globa. Pravna oseba, ki ne zahteva računa je lahko tudi soodgovorna za plačilo davka za račun, ki ni bil izdan.

## **6. DRUGE POSLEDICE, KI JIH BO IMEL SPREJEM ZAKONA**

### **6.1. Administrativne in druge posledice**

#### **a) V postopkih oziroma poslovanju javne uprave ali pravosodnih organov**

Predlog zakona nima vpliva na delo javne uprave.

#### **b) Pri obveznostih strank do javne uprave ali pravosodnih organov**

Predlog zakona nima vpliva na obveznosti strank do javne uprave ali pravosodnih organov.

### **6.2. Presoja posledic za okolje, ki vključuje tudi prostorske in varstvene vidike**

Predlog zakona nima posledic za okolje.

### **6.3. Presoja posledic za gospodarstvo**

Predlog zakona nima posledic za gospodarstvo.

### **6.4. Presoja posledic na socialnem področju**

Predlog zakona olajšuje delovanje društev in manjših kmetij, ki kot pomemben del civilne družbe oz. lokalne skupnosti predstavljajo doprinos k ustvarjalnosti tudi socialnem področju.

#### **6.5. Presoja posledic za dokumente razvojnega načrtovanja**

Predlog zakona nima posledic za dokumente razvojnega načrtovanja.

#### **6.6. Izvajanje sprejetega predpisa**

Izvajanje zakona spremlja Ministrstvo za finance v skladu s svojimi splošnimi pristojnostmi.

## II. BESEDILO ČLENOV

### 1. člen

V Zakonu o davčnem potrjevanju računov (Uradni list RS, št. 57/15) se v drugem odstavku 3. člena dodajo nove 4., 5. in 6. točka, ki se glasijo:

»4. prostovoljna gasilska društva,

5. društva, katerih prihodki preteklega poslovnega leta so manjši od 10.000 eurov,

6. kmetije pri opravljanju dopolnilne dejavnosti v skladu z Zakonom o kmetijstvu, če prihodki preteklega poslovnega leta iz te dejavnosti ne presegajo 15.000 eurov.«

Besedilo tretjega odstavka se spremeni tako, da se glasi:

»(3) Davčni zavezanec, ki izdaja račune v različnih dejavnostih, se ne šteje za zavezanca le glede izdaje računov za dobave iz 1., 2., 3. in 6. točke drugega odstavka tega člena.«

Doda se nov, četrti odstavek, ki se glasi:

»(4) Davčni zavezanci, ki se ne štejejo za zavezanca za davčno potrjevanje računov, o tem podajo posebno izjavo na vsakem izdanem računu.«

### 2. člen

17. člen se spremeni tako, da se glasi:

»17. člen  
(prekršek kupca)

Če kupec blaga ali prejemnik storitve ne prevzame ali ne zadrži računa neposredno po odhodu iz poslovnega prostora oziroma ga na zahtevo ne predloži pooblaščenim osebam (drugi odstavek 12. člena), stori prekršek in mu prekrškovni organ v skrajšanem postopku lahko izreče opomin.«

### 3. člen

Ta zakon začne veljati 15 dni po objavi v Uradnem listu Republike Slovenije.



### III. OBRAZLOŽITEV

#### K 1. členu

Predlog zakona želi preprečiti negativne posledice, ki jih bo ta zakon prinesel prostovoljnim gasilskim društvom, društvom, katerih prihodki preteklega poslovnega leta so manjši od 10.000 eurov in kmetijam pri opravljanju dopolnilne dejavnosti v skladu z Zakonom o kmetijstvu, če prihodki preteklega poslovnega leta iz te dejavnosti ne presegajo 15.000 eurov.

Prostovoljna gasilska društva in druga manjša društva praviloma nimajo svojih zaposlenih. Sedeži društev so najpogosteje na naslovu gasilskega doma, ki nimajo interneta ali celo stojijo na območju, kjer internetnega omrežja sploh ni. Poslovanje gasilskega društva vodijo predsedniki, ki svoje funkcije ne opravljajo profesionalno. Uvedba obveznih davčnih blagajn je za marsikaterega predsednika prostovoljnega gasilskega društva preveliko administrativno in finančno breme in se bodo raje odločili zapustiti to funkcijo ali pa se bo prostovoljno gasilsko društvo preprosto odpovedalo prihodkom, kjer je obvezna uporaba davčne blagajne. Podobno velja tudi za druga manjša društva z nižjimi prihodki in manjše kmetije, ki opravljajo dopolnilno dejavnost. Poslovanje z on-line davčno blagajno namreč zahteva ne le pravilno uporabo programov, pač pa tudi poznavanje zakonodaje s tega področja, saj so kršitve ostro sankcionirane. Prostovoljna gasilska društva se z gotovinskim poslovanjem srečujejo redko, ponavadi le ob gasilskih prireditvah, ki so namenjene zbiranju denarja za potrebe gasilcev. Zbrana sredstva se gibljejo v večini društev po nekaj sto ali nekaj tisoč eurov letno. Višina potrebnih sredstev za nakup in vzdrževanje elektronskih naprav in programske opreme znižuje razpoložljiva sredstva, ki jih ima posamično gasilsko društvo na voljo za svoje delovanje. Enako velja tudi za druga društva z nižjimi prihodki in manjše kmetije, kar zmanjšuje ustvarjalnost in živahnost družbenega življenja v naših lokalnih skupnostih. Najslabše posledice, do katerih lahko pride, je prenehanje številnih prostovoljnih gasilskih društev, saj bi to pomenilo bistveno zmanjšanje varnosti širših območij, kjer so taka prostovoljna gasilska društva delovala.

#### K 2. členu

Obstoječa ureditev, ki nalaga kupcem globo za prekršek za kršitev obveznosti prevzema in zadržanja računov ob odhodu iz poslovnega prostora in njegovo predložitev pooblaščenim osebam, je prekomeren poseg v pravice in položaj kupca. S trenutkom, ko je kupec blago ali storitev plačal, je svojo »materialno« obveznost izpolnil. Denarno kaznovanje kupca za opustitev neke administrativne obveznosti, kot je prevzem računa oziroma njegovo zadržanje ob izhodu iz poslovnega prostora in predložitev prekrškovnemu organu ni sorazmerna s težo zagrožene sankcije za morebitno opustitev takih obveznosti. Zato predlagamo, da se kupec, ki te svoje administrativne naloge ne izpolni, lahko sankcionira le z opominjevalno sankcijo.

#### K 3. členu

Določen je *vacatio legis*, to je splošen 15-dnevni rok za uveljavitev sprememb in dopolnitev tega zakona.

#### IV. BESEDILO ČLENOV, KI SE SPREMINJAJO

##### 3. člen

(zavezanec za izvajanje postopka potrjevanja računov)

(1) Zavezanka oziroma zavezanec za izvajanje postopka potrjevanja računov (v nadaljnjem besedilu: zavezanec) je oseba iz prvega in drugega odstavka 31. člena ZDavP-2, ki mora izdati račun.

(2) Ne glede na prejšnji odstavek se za zavezanca ne šteje davčni zavezanec v naslednjih primerih:

1. dobave blaga, ki jih opravi davčni zavezanec, ki nima sedeža v Republiki Sloveniji in za katere se kot kraj dobave po predpisih, ki urejajo davek na dodano vrednost, šteje Republika Slovenija, če skupna vrednost teh dobav v tekočem koledarskem letu oziroma v preteklem koledarskem letu presega 35.000 eurov, ali če se dobavitelj odloči, da je, ne glede na to, da vrednost njegovih dobav v tekočem koledarskem letu ne presega tega zneska, kraj teh dobav Republika Slovenija;

2. dobava telekomunikacijskih storitev, storitev oddajanja ali elektronskih storitev, ki jih opravi davčni zavezanec, ki nima sedeža v Republiki Sloveniji, osebam, ki niso davčni zavezanci, po predpisih, ki urejajo davek na dodano vrednost;

3. kontinuiranih dobav blaga in storitev naročniku, v dejavnostih oskrbe z električno energijo, plinom in paro, oskrbe z vodo, ravnanja z odpadki in odpadki, ter v telekomunikacijski dejavnosti, opravljenih na podlagi sklenjene pogodbe o dobavi med dobaviteljem in naročnikom, pri čemer dobavitelj račune izdaja množično, z uporabo sistema avtomatske obdelave podatkov, ločeno od blagajniških mest, periodično v vnaprej dogovorjenih časovnih intervalih, za plačilo prek univerzalnega plačilnega naloga, ter se računi naročniku vročijo preko izvajalca poštnih storitev, po elektronski poti oziroma na drug primerljiv način, plačilo računa pa se izvrši naknadno, po izdaji takšnega računa in ni neposredno povezano s posamezno dobavo blaga oziroma storitev.

(3) Davčni zavezanec, ki izdaja račune v različnih dejavnostih, se ne šteje za zavezanca le glede izdaje računov za dobave iz drugega odstavka tega člena.

##### 17. člen

(prekršek kupca)

Z globo 40 eurov se kaznuje za prekršek kupec blaga oziroma prejemnik storitve, če ne prevzame in zadrži računa neposredno po odhodu iz poslovnega prostora oziroma ga na zahtevo ne predloži pooblaščenim osebam (drugi odstavek 12. člena).



REPUBLIKA SLOVENIJA  
**DRŽAVNI ZBOR**

Poslanska skupina Nova Slovenija - krščanski demokrati

Šubičeva ulica 4, 1000 Ljubljana

t: 01 478 96 70, f: 01 478 98 65, e: ps-nsi@dz-rs.si, www.dz-rs.si



IME IN PRIIMEK	PODPIS
JOŽEF HORVAT	
LJUDMILA NOVAK	
Mag. MATEJ TONIN	
IVA DIMIC	
JERNEJ VRTOVEC	